盛京時報
今日一大張半
發行者 康德新聞社 新京特別市中央通西三
發行所 康德新聞社奉天支社 奉天市大和區加茂町九號

VANCO 萬古

天皇陛下軫念民情

御召東條首相特降溫諭

億民各自精勵今後益應一致努力

畏蒙 天皇陛下軫念大東亞戰爭下銃後國民戰爭敢鬪情形、曾於本年八月、欽派侍從、視察內地各地方面、更於九月以降、分別欽派侍從、視察朝鮮、台灣、樺太、關東州及南洋群島各外地民情、原來本年九月十四日、傳諭欽派小倉侍從赴朝鮮、入江侍從赴樺太、次於十月十五日、傳諭欽派德川侍從赴關東州、十一月十六日、傳諭欽派戶田侍從赴台灣、欽派久松侍從赴南洋、而此等外地各地國民、愈益認識時局之重大性、各自精勵職域、極爲欣悅、於十八日御召東條首相、賜以嘉尚之綸言、尤其特降溫諭云、時局前途、艱需多端、今後須愈益一致協力、邁進於完遂戰爭目的、曩者、向內地各地欽派侍從時、賜於決戰下國民精勵職域、特賜御嘉尚之綸言、此次復蒙下賜優渥溫諭、因之全國國民、愈益恐懼感激、致奉公之誠、警期奉副聖旨、關此、十八日下午六時、東條首相謹話如左、

東條首相謹話

情報局發表＝東條內閣總理大臣謹話、本十八日上午十一時五十分、承御召伺候之際、畏蒙 天皇陛下賜以優渥綸言云、「日前欽派侍從視察朝鮮台灣樺太關東州南洋群島各地狀況、各地亦與內地相同、皆能認識戰時下時局之重大性、精勵各自之職域、實堪滿足、時局前途、尚多事多難、今後應益一致協力、以邁進戰爭目的之完遂、有厚望焉」、拜聽之下、不勝恐懼感激之至、除謹以聖旨傳達於主務大臣外、余更願與全國民諸君、共誓奉公之誠、以奉副聖旨、是爲至望、

陷菲島堅固牙城

敢行決死攻擊敵前上陸

上達天聞日勇士榮受感狀

【東京】將敵美國東亞侵略根據地菲島之堅城巴坦、克列西德爾潰滅、大舉東洋凱歌之時勁部隊、佐藤部隊、同配屬部隊、星飛行部隊、同協力部隊、皆榮受部隊感狀、又佐藤部隊中隊長江浪康彥中尉、榮受個人感狀、畏達天聽矣、關此、陸軍省已發表、光榮之佐藤部隊、於攻略巴坦樹立偉勳後、於五月五日夜半、對鐵之島克列西德爾要塞、敢行決死的敵前上陸、擴張戰果、並使敵首將降伏、星飛行部隊、於巴坦、克列西德爾上空、縱橫活躍、開敵潰滅之起因、又榮受個人感狀之江浪康彥中尉、於克列西德爾要塞上陸、對慘烈之戰鬥、沈着指揮、遂擊退頑敵、樹立偉勳、受敵兩彈、壯烈而戰死、實勇猛之中隊長也、各授與感狀、今畏達上聞矣、

寫眞 (上)佐藤源八部隊長 (中)星飛行部隊長 (下)江浪康彥中尉

陸軍省發表 十二月十九日十六時

感狀

佐藤部隊
同配屬部隊

於右巴坦攻略戰、樹立偉勳、更經嚴密周到之準備、於五月五日夜半、對克列西德爾要塞、冒熾烈之敵砲火上陸、到處將頑強抵抗之敵人擊破、擴張戰果、敵於六日未明以降、呈敢消覆、戰況極慘烈、而部隊繼續銳意攻擊、正午頃、敵首將遂斷戰鬥之念、以上之行動、發揮旺盛之攻擊精神、以寡兵粉碎敵堅壘、武功實拔羣
茲授與感狀
昭和十七年六月二十八日
菲島方面陸軍最高指揮官 本間雅晴

感狀

星飛行部隊
同配屬部隊
同協力部隊

右於昭和十七年一月、於星部隊長指揮下、參加軍之巴坦半島攻略戰、對跳梁之殘存敵機、於對空火力熾烈中出動、殆全機皆有中敵彈之危機、而隊長以下、堅持旺盛之攻擊精神、向其任務邁進、始終將敵驅逐、更於三月下旬、對敵全陸隊、包含克列西德爾要塞、開始攻擊、捕捉敵軍要目標、將其爆碎、次於四月上旬、於三上飛行部隊長指揮下、續行攻擊、拓一擊潰滅巴坦半島之敵
其武勳拔羣
茲授與感狀
昭和十七年六月二十八日
菲島方面陸軍最高指揮官 本間雅晴

感狀

佐藤部隊中隊長
陸軍中尉 江浪康彥

右參加巴坦攻略戰、率先立於登頭、遂行戰鬥、於攻略克列西德爾要塞、於五月五日、冒彈雨、於騎兵碑附近、敵前上陸、即攻略此陣地、六日二時、步兵進達海岬東南地區、準備爾後之攻擊、優勢之敵、轉而反攻、紛戰格鬥、拂曉以後、此間部下死傷缺出、子彈亦告缺乏、遂致極形慘烈、中尉始終沈着門極部下、以積極果敢之行動與旺盛之攻擊精神擊退之、是時、中尉頭部中一彈、仍不屈而激勵部下、續行攻擊、更受一彈、遂壯烈戰死、以上行動、足發露以一死完遂任務之崇高之犧牲精神、克破碎敵軍抵抗、啟敵全面降伏之端緒、其武功超羣、是以茲授與感狀
昭和十七年六月二十八日
菲島方面陸軍最高指揮官 本間雅晴

論說

在華美機將潰滅矣

溯自中國事變勃發以來、美國喜滅低日本戰鬥力、以遂其制覇太平洋上之野心、乃利用渝蔣之盲目抗戰、餌以甘言、嗆以重利、舉其豐富物資、實施補血工作、同時並目其天下之大不韙、派遣空軍志願隊於中國大陸、使其繼續活動、譜以牽制日軍、惟彼爲豐厚之美國空軍將校、其所以不惜遠涉重洋而來華也、實爲優厚之薪金所誘引、爲中國而效死、在彼等根本即無此思想、故每一遇敵、即望風飛遁、對於抗戰陣營、毫無勞績可言、逮大東亞戰爭突起、美國在華空軍之根據地盡失之餘、更利用重慶管下各地、爲對日攻勢基地、企圖空襲日本本土及佔領地區、乃於本年七月將此團革無能之空軍志願隊解散、創設美國在華空軍、於契諾德少將指揮下、展開自擬救人之遊擊戰術、然試以此等空軍與前者之志願隊相較、則固屬鮮之政、無分軒輊、其對日機之猛烈攻擊、輒轉避避、固早在吾人意料中、不待後識而後知也、

乃自上月中旬以降、在華美國空軍、不度德、不量力、妄思蠶食當軍、竟呈蠢動之勢、雖爲日機痛擊、一時後退於僻地、然至大東亞戰爭一週年之本月八日前、敵機又挾纔殘機、再開始種種策動、此蓋基於美政府之指令、企圖踏地、日軍以桂林、衡州及其他各所偵知、乃先發制人、自本月六日迄八日、亘三日間、以戰爆聯合大編隊、堂堂出動、對敵軍主要飛機場桂林、衡州、玉山、遂川、建甌、贛州等地、敢行連續爆炸、破壞滑走路及其他地上設施、雖敵機聞風先遁、幸免破毀、然飛行場之損害、不能使用狀態、於是敵所自詡爲得意傑作之空中遊擊戰術、乃爲日軍巨彈徹底粉碎、而成爲泡影矣、且敵軍轟炸宣傳、日軍航空部隊、現多數移駐於南方戰線、中國方面、防衛薄弱、衝其虛以挽頹勢、此正其時、然彼等之言、適與事實相反、此皆逆之反宣傳、乃亦同時爲日機之當頭戰鏡所粉碎焉、

惟是敵機爲再擊太平洋上日軍之通擊美本土、今後必仍企圖反攻、不甘示弱、改建基地、增強兵力、自屬意計中事、愈誇張日寡途窮、而抗戰迷夢、尚未覺醒、更必執拗於空中遊擊戰、惟在整備萬全之日機銀翼下、適成好餌、故在華美機之全面潰滅、僅爲時間問題、固可確信而無疑也、

期合理運用機能

制定都邑計劃法修正要綱

肇國迄今、業經十載、諸政修明、百廢俱興、凡有一切、無不突飛猛進、尤其國內之都邑計劃、更有長足之發展、政府當局、鑑於現下時局之重要性、徵諸過去運用之實績、對於都邑計畫行政之本質與機能再加以明確、以期其運營之合理起見、乃擬對都邑計畫法、行以修正、其修正要綱如左、

一 方針

徵諸運用之實績鑑於時局之要請明確都邑計畫行政之本質及機能補其不足省其所餘以謀其行政活動合理的活潑化而定其機能所應根據之準則

二 要旨

（一）都邑計畫行政應即應綜合立地計畫而行並爲其目的而設審議會
（二）明確都邑計畫、都邑計畫事業及都邑計畫管理各機能之本質及其所應根據之準則
（三）整備受益人負擔制度
（四）限制不適用都邑計畫法之地域預想急激市街化時及係都邑計畫區域內之事項
（五）整備現行土地、物件收用制度
（六）簡略爲都邑計畫所取得之土地登錄登記關係事項
（七）簡略供都邑計畫用之國有財產之處理
（八）設公費土地之自然回收規定
（九）設得爲都邑計畫保續而收用土地之規定
（十）基於國防的見地強化其規定
（十一）以使爲都邑之健全建設之目的且爲合理的利用都邑計畫區域內之土地而對土地及建築物等加以限制

三 措置

（一）修正都邑計畫法
（二）改廢關係法令

參議府例會

通過重要提案多項

參議府通過事項（十八日）
一、關於建國神廟造營關係地域之件
一、建國神廟造營籌備委員會官制
一、黑河省官制廢止之件、
其他
一、憲兵訓練所令改正之件
一、關於康德六年勅令第八十三號軍需監察件中改正之件
一、地方官署臨時警察職員設置中斷改正之件
一、暫行民籍法改正之件
一、關於滿洲國住在之日本人之就籍特例之件
一、關於康德七年勅令第二百四十號民籍之手續中改正之件
一、關於納稅獎勵金交付之件
一、關於依法令法人等之改組、於其時、現稅令運用之件
一、臨時資金統制法中改正之件
一、價格等臨時措置法中改正之件
一、滿洲礦業開發株式會社法中改正之件
一、滿洲重工業株式會社管理法中改正之件
一、貿易統制法中改正之件
一、物價及物資統制法中改正之件
一、關於康德四年新例第二百五十一號鋼鐵材之輸入稅免除件中改正之件
一、關於獸醫師求新例之件
一、家畜助成法中改正之件
一、種牡馬管理法中改正之件
一、勞生勤勞奉公法改正之件
一、醫師法中改正之件
一、師道教育令中改正之件
一、都邑計畫法改正之件
一、都邑計畫法審議會官制
一、全國造林事業振興方策諒解事項
一、開拓指導員訓練所改組要綱
一、新京法政大學豫科設置要綱

東部戰線戰況陸熾

德軍排除頑抗奪回重要高地

【柏林電】東部戰線十八日德國防軍發表、德軍之攻防戰、依然慘烈化、到處開展激戰、戰略的要衝之爭奪戰、斯達林格勒地區、德軍十八日在斯市西南方地區、開始總攻擊、排除赤軍頑強之抵抗、已奪回戰略的重要高地、
一、於市內殘存之赤軍、到處出猛反攻、但德軍將此悉數擊退、
一、頓河中間地帶之德機甲部隊、與空軍相呼應、展開熾烈之戰鬥、強襲赤軍陣地、
一、在頓河灣曲部、赤軍、於數地點、前來加以猛攻、擊於一處所、曾突破德軍陣地、但德軍激戰之後、擊退之、擊破戰車三十輛、砲二十四門、輸送車三百五十輛、
一、魯吉約夫地區、赤軍在該市東西方郊外、曾試行大規模之反擊作戰、但蒙大損害、已被擊退、德空軍、在該地區上空之空中戰、擊落赤軍機三十五架

永年在職議員

衆議院行表彰

【東京】衆議院、於十九日之議員協議席上、決定之永年在職議員表彰之三氏、於開院式之翌日、遂行表彰、並述其功績、河口哲太（二十五年四個月）、前田米藏（同）、古屋慶隆（二十五年三個月）

襲莫利斯維港

英亦發表此旨

【里斯本電】墨爾鉢恩來電稱、西南太平洋反樞軸軍司令部、於十八日發表、日本航空部隊、於十七日夜復襲莫利斯維港之旨云、

英大型客船

在印度洋沈沒

【斯德哥爾摩十八日電】據倫敦來電每日新聞報稱、英國之大型客船一隻、最近在印度洋、受雷擊而沈沒、船客及其他詳細、尚未報道、但乘員之一部在某港上陸矣、

英機盲炸德國

【柏林十七日電】英國爆擊機編隊、十七日夜、盲爆德國西部地區、一般市民除少數負傷者外、其他損害輕微云、

充分發揮綜合效果

搁誠交換意見

公館長會議終了重光大使談

【南京】十八日全華公館長會議終了之重光大使、十八日於官邸談述如次、據十七、八之兩日之會議、大東亞省在華各機關相互行充分之協議、比間陸海軍當局則亦遂行無隔意之意見交換、通此次之會議、之全過程、最大特色者、中央之意見於此會議、判然明示於會議第一日、通大東亞相並外相之訓示赤軍當局與大東亞省外務省之各機關成爲一體協力、推進各般之政策、索知中央之意向、我對華根本方針、當然而不動變更、此方針從來一層強力推進之意圖、積極的表示之點、與從來之意旨相異、此事我等所謂預想之由中央、特派會議派人、又現地側出於全機者之指揮之指揮、與此次會議之分、切之處、完全見於徹底、誠大收獲、對於新設大東亞省機構之綜合的勁果於將揮上毫無顧慮、此間各般之政策以強力之推進、其意義甚大矣、

廣東省結成外米輸入組合

以廣東省中心之各地區外國米之輸入並配給統制機構之確立實乃當務之急當局並外米輸入業者間刻正具体化進行中得當局之認可將內地外米輸入業者三井、三菱專聊興司（華人側外米輸入業者之統制機關）等組任役員創立廣東外米輸入組合其今後活躍頗被期待、

蘇喪失飛機數驚人

八閱月計一萬二千八百餘架

【柏林電】據德國通信社十八日之消息稱、自本年四月十六日至十二月十五日之八閱月間赤軍共喪失飛行機一萬二千八百四十一機云、

飛躍的眞姿

謹送建國十年

金融

作適切有效運用

專心致力戰時金融對策

阿部晉

本年、我國於連勝連勝之大東亞戰下、迎建國十周年、於茲舉國一日內、可紀念之一年已暮、深動人感慨、於今、爲大東亞戰爭勝利、我國整備戰時體制、舉總力期對盟邦日本之寄與增大、金融界、亦一致團結、與政府協力、專心致力於戰時金融對策、努力於購買力之規約限制、地域資金之吸收、資金之適當分配、及其有效的運用等、以應安定物價、抑制貨幣膨脹、增強各種生產時局的要請、上述諸種金融對策、大體順利、並與相當之成績、此皆滿洲財界官民之力所賜、換言之、皆過去十年間、官民一致努力、親邦日本絕大援助下、日益發展之金融界實力之賜也、

今遂我國十年作業、對我國史上第一、二之十年、試一回顧、此期間、我經濟界如何發展、以我國前之經濟界情況、與現在之情況比較、立可判明、更與諸外國之發展比較、亦敢稱只有優於、絕不劣於、

茲略述其經過、建國後、滿洲金融界之最困難事業、爲幣制之統一與通貨之安定、建國前、滿洲幣制紊亂、達於極點、貨幣承受軍閥命令、濫發之紙幣、爲數頗大、文學數字、其價值有三暴落、阻害經濟之發達、產業之振興、寔此爲其、甚以最初、努力、在求幣制之確立、安定、關國幣之整制回收、此乃爲中央銀行、爲此、中央銀行之方針下、設致努力、經三年、短期間、其舊紙幣十五種、百四十二億、總額一億四千二百萬圓、九十七分、亦於康德四年末、告一段落、茲於滿洲國以舊國幣而成一元化、其次、對舊國幣之價值維持、最初亦會以非常之努力、初時對上海先及鈔票、圖以價格之安定、俱於康德元年、一九三四年之美國銀收買政策實施以來、因銀價之騰昂、遭逢多大困難、遂脫離銀之交易標準、於康德二年九月以來、以日本圓爲交易標準、同年十一月四日、由日滿經濟一元化之見地、確立新制的日滿通貨等價維持之方針、迄至今日、此更於本月九日發表之滿洲國基本國策大綱、亦明示圓等價主義堅持之方針、

其次重要者、爲金融機關之整備強化、於建國前滿洲之有力的金融機關爲外國銀行與官銀號、其他尚有土着金融機關由個人經營之資力薄弱的錢莊、錢舖、當舖等甚多、然因其經營狀況、多爲紊亂散漫、是以又多爲各方面金融之拘束、是以政府、育成健全之金融機關、以期確保全國金融、而使之作爲發達經濟產業之根本條件、首先、育成強化普通銀行、於大同二年十一月、公布銀行法、使從前之弱小個人金融業者、改組爲銀行、以後又公布康德五年十二月、更公布新銀行法、同時強化普通銀行、因此我國普通銀行之基礎、更強固、內府近更同等的、育、強化之有地、乃又使其普通銀行、整理綜合、及行力新銀行之設立、

政府樹立如此方針之結果、我國普通銀行之強化、遂頗顯然、及康德二年六月末普通銀行已有六十二家、而公稱資本金不過千三百餘萬元、公稱資本金百萬元以上之銀行、僅有六家、但至本年十二月一日、行數減至廿七家、而公稱資本金、却增至一億二千一百萬元、五百萬元以上者六家、一千萬元以上者六家、又政府自大同二年以來、爲謀滿洲國之金融組合之發達、會創設金融合作社、致力於其育成、今日於農村者更有興農合作社、於都會則有商工金融合作社、各自發展、又於康德三年末、以供給長期產業資金爲使命、設立滿洲興業銀行、是爲由康德四年起實施之產業計畫資金部門之拍當者、而近滿洲中央銀行改組、強化其國家之機能、於是滿洲國之金融機關乃更謀開一般經濟界之伸展及經濟機構之整備改善、適應戰時體制之狀況、與建國前比之、誠不啻雲泥之差也、

如是因幣制之確立通貨安定及金融機關之整備、而使金融之疏通達於圓滑、適應產業開發、步入順調、自產業開發五年計畫實施後、而生產力擴充、各種事業之發展、先後實行額、正反映滿洲經濟產業之百步、即今日之增加、尤於康德四年、實施產業開發五年計畫後、更急速增加、大同元年末僅爲一億五千一百餘萬圓之通貨發行額、及本年十一月末、已突破十五億元、全滿銀行之借出、於大同元年末、僅爲四億四千一百餘萬元、及本年七月末竟增至二十四億四千六百餘萬圓、同時、存款亦顯著增加、全滿銀行之大同元年末存款爲四億三千二百餘萬圓、然及本年七月末、竟增至五倍半、達二十三億三千一百餘萬圓、其他興農合作社、商工金融合作社之存款、亦示以顯著之增加、其次、爲利息、建國前之利息、一般多爲高率且以地方之不同、常發生軒輊、例如東三省官銀號之定期存款竟爲年利四分八厘乃至八分四厘、黑龍江省官銀號、年利一成乃至一成九分二厘、如斯高率且不均衡之錢利、阻害滿洲經濟界之發展甚巨、中央銀行決意實行低金利政策、過去十年間、前後八次、斷行大量貶利、其他金融機關、亦行追隨此事、滿洲一般錢利、非常低下、即現在中央銀行之標準錢利、五大都市低下至三分六厘、一般市中銀行之錢利、猶且相當高昂、由此亦於去年底實施之存款利協定亦有低下至年利五分五厘之勢、

我國金融界、在過去十年間所示之急速發展、亦如以上所示、方今時局、負責重大、十億東亞民族運命、皆操諸親邦日本之能否制勝大東亞戰爭否、我國須盡任過去積累、更以抑貯、努力、貢獻親邦、完遂聖戰、金融界亦須一致、期毫無遺憾以捧滿國之實、是所希念不已者也、

筆者略歷

阿部晉氏、大分縣人、五十四歲、大正五年東大政治科畢業、在日銀勤務、任該行調查役、昭和十一年、轉入滿洲中央銀行理事、十三年就任現職、

欲求順產請服
穩得珂兒酵姆錠
片瀨醫學博士奉贈醫書
『安產のために』（爲求順產）
大阪市西淀川區大仁東一丁目
和田卯助商店

S-51

效力超羣
潔齒防蝕
朝夕常用雙美人牙粉能使牙齒潔白堅固而防止蟲蝕及脫落之患氣味芳香能使食味甘美精神煥發
雙美人牙粉
總發行 大阪 中山太陽堂 (分行) 奉天·天津·大連·青島·上海·南京·漢口

延年牌白油燈招推銷處
全國商號勿失良機
新京百油燈製作所
新京白菊街五十二號

滿洲帝國協和會推薦
協和當用日記
康德十年版 昭和十八年
四六版美裝 一圓五十錢
協和日記 五十錢
發賣中
全滿各書店百貨店皆售
發行所 新京中央通四三 滿洲國通信社
配給元 滿洲書籍配給株式會社 新京五馬路一〇七

最理的化學療法
化學療法劑之根本使命無疑在「專將病原菌在神速時間、完全殺滅而無何等肉體的血液的毒害發生」也、
本劑「破淋恩」爲最理想的化學劑、完全具有此條件、故於各大醫院、皆以本劑爲最安全而標準品、日趨增加其共告癒率、
對於如喉核炎、中耳炎、丹毒、以及一切膿瘡腫傷、淋菌性急慢性各症、必收正確效果、
二〇片・一〇〇片 各地藥房均有出售
製造發賣處 日本染料製造株式會社
一手發賣 奉天市千代田通 股份公司稻畑商店
「日染牌」片 破淋恩

在華美機全被巨彈擊碎

反攻迷夢到此全醒

遠逃昆明讓日鷲雄據南空

【華南某根據地電】於荒茫無際之戰野，日精銳航空部隊，展堂堂鵬翼，大事活躍，在大陸上，在華美英空軍，當大東亞戰爭開戰一周年，策畫游擊戰，日空軍即粉碎之，而封閉其蠢動企圖，美空軍據爲反攻根據點者，爲在江西、湖南、廣西、福建各省之航空前進根據地，今亦遭日軍痛擊，敵人僅以身免，竄於昆明及其他僻地，最近兩月間，某根據地航空部隊之活躍狀況，及閉塞敵美英軍經過，大致如次，

下旬，敵以航空游擊戰擾亂後方之企圖，頻見顯著，首於二十五日，對香港有襲，敵斯阿美利堪B二十五型機兩架乃時襲香港，慘遭如鐵防禦之反擊，大敗潰走，於二十八日，三襲香港，是時，敵卡加斯P四十型機一架，被擊墜，此外，敵以康薩里迪達特B二十四型機三架，出擊，僅投下爆彈數發，對此種無正確目標之敵人蠢動，某根據地之日本荒鷲，對敵痛擊，更窺機擊滅敵人，於十一月二日，日荒鷲衝朝靄，戰爆連合，殺抵桂林飛行場，於上空，與P四十型十二機激戰，擊墜其中三架，同時日爆擊機，對地上之九架敵機爆擊，皆爆碎焚毀，全機悠悠歸還，十二日，再對桂林及湖南省零陵，奇襲，擊破P四十型機四架，更對其他三機，擊中彈丸甚多，日機全機歸還，經此兩次勇敢之日機出擊，美在華空軍受致命的打擊，其在東部者，已不能再起，其後，敵死力增強，二十四日，窺伺廣東，遭日軍精銳之反擊，擊敵四十型機一架，敵倉惶遁走，十月下旬以來，某根據地航空部隊出擊及反擊之戰果，計擊墜諾斯阿美利堪兩架，卡加斯P四十型九架，擊墜擊破大小十七架，在雖於補給之美空軍，大放絕望之悲鳴，繼察知美空軍，以開戰一周年之日爲期，又準備反攻，日陸鷲乃自十二月六日，至戰當日之八日，亘三日間，對桂林，玉山，遂川，建甌，贛州，梅州等美空軍前進根據地連爆，其地根據皆潰碎，滑走路，格納庫及其他飛行場諸設施，皆粉碎，一時不能使用，其間，殘存美機，遁入僻地，在日猛威之前，不知所措突進根據地，而開始蠢動時，日方必徹底的擊碎之，日本荒鷲正撫腕以待，必勝之意氣與決心冲天，（照片威鎮南空之日飛機雄姿）

郝穴東方敵軍蟻潰

【漢口】擊滅距沙市東南四公里揚子江岸之要衝郝穴東方敵第六戰區遊擊挺身縱隊約四千（司令彭善）之日本軍，曾於十五日開始進攻，十六日擊碎距黃絹寺東南十一公里熊家河前面之敵陣地，同日午後五時，占據熊家河，與此相呼應，其他一隊，同日午後八時三十分，攻略敵遊擊挺身縱隊第三縱隊之本據郝穴，於該方面戰果如左，

俘虜一二〇，遺棄死体四一，鹵獲品，步鎗及其他多數，

新四軍殲滅期迫眉睫

【漢口】爲覆滅蟠居於京漢線，花園東方三十公里，大梧山附近之新四軍，新編第五師之根據地，於十七日，日軍突如開始行動，由花園，小河溪市，夏店，二郎店，姚家集，陳家灣之各方面，如怒濤之勢，而行進擊，當日午後五時，將大梧山一帶包圍，水洩不通，布以鐵桶若之陣勢，以十八日拂曉爲期一齊展開殲滅戰，是以成爲袋中之鼠的大梧山附近敵第五師司令部，十三旅司令部之覆滅，特務團赤色學生軍二千八百名，及小梧山（大梧山西南）一帶之赤色大學，十三旅六百名之一擧殲滅，皆迫於眉睫，爲期不遠矣，

空陸立体進攻

在華日軍週間戰況

【南京】中國派遣軍週間戰況（十二月十八日發表）

於魯東地區，在日軍銳鋒之前，瀕殲滅危機之共產軍企圖以反攻，後方破壞戰，地雷戰鬥抵抗，而日軍各部隊，冒雪攀險，緊迫敵主力於鋸齒牙山麓，猛攻中，本月六日以來，日陸軍航空部隊，對中國東部，福建，湖南，廣東，廣西各省，敵空軍根據地，連續爆炸並制機先，破碎美空軍不逞企圖於未然，更嚴重監視之，不使其於今後，再事蠢動，十月以來繼續施行中之華北第五次治安強化運動，以河北，山東，山西三省之增強作戰爲主體進行，日軍之活動無寧日，中國側軍警俱擊協助已確立建設華北之基礎於十日告終，

排除萬難低飛猛炸

浙地港及芬尼飛行場均告殘碎

反攻緬甸企圖化作南柯

【東京】在緬甸方面活躍之日陸軍航空部隊於五日及十日，猛襲英領印度之浙地港，對增援入港之敵方輸送船團，軍事施設及空軍，予以一大損害，日陸軍機於十五日及十六日兩日，又復攻擊浙地港飛行場及碼頭並齊他根西北方約九十公里地點之芬尼飛行場，對於在日軍之緬甸占領地區內執拗施以遊擊的空襲之東部印度航空基地及空軍，予以致命損害，而粉碎敵之企圖於未然云，緣十五日之攻擊浙地港，曾敢行午前及午後兩次攻擊，對飛行場主要施設，殆已全部加以爆擊，尤以飛行場中央滑走路十字部，投下多數命中彈，在各處發生火災，更於翌日之十六日午後冒緬甸國境阿拉墳山脈並浙地港附近之不良天氣，長驅進擊，對芬尼飛行場，敢行首次空襲，當時浙地港附近，適爲雨天，低迷暗雲，厚達一千米，二十餘之阻塞氣球，遮蔽上空，然我部隊竟能克服此種困難，與飛起之敵機，在低空展開熾烈之空中戰，敢行低空爆擊，正如大本營之發表，獲有相當戰果，蓋此次之該兩飛行場爆擊，將在印度東部增強兵力，反攻緬甸之敵側企圖，竟能事先予以粉碎，是以頗值重視云，

植田祝典副局長前日因病逝世

建國先進遺功殊多

與滿洲建國同時爲確建國之先覺者入政府，貢獻邦家莫大之建國十周年祝典事務局副局長植田貢太郎氏，今年七月以來，因宿疾，在新京錦町四丁目自宅療養中，不料竟於十八日午後三時三分逝去，享年五十，該氏於大同元年入滿洲國政府以來，爲新京市公署總務處長，確立市政，制定建國体操，爲治安部警務司長，樹立王道警察陣，創始民衆協和會，爲總務廳參事官時，四年前已着眼爲國民訓之制定，研究其具体案，當制定新國歌之際，齋戒沐浴自作草案等，留有莫大政績，故今遽然逝去，頗令人痛惜（照片故植田副局長）

植田氏略歷

植田貢太郎氏，明治二十六年三月生於，香川縣，明治四十五年三月香川縣高松商業畢業，同年五月入滿鐵撫順煤礦，昭和五年九月任滿鐵參事，大同元年六月入滿洲國政府，任監察審計官，康德二年四月，就任新京市公署總務處長，同四年七月任總務廳監察官，同五年八月任治安部警務司長同六年十二月累進至吉林省次長，同八年六月轉勤總務廳參事官，同年十月任建國十週年式典事務局副局長，以至現在

武藤弘報處長談

在長、回憶亡友所談如左，植田君，深存敬神忠誠之念，德高望重，誨人不倦，是非曲直，不差分毫，凡與該氏接近者莫不心服其人，彼既爲政治家，於滿鐵更有相當經濟之妙腕，且又爲事務家，全與故人，今春一同隨從張特派大使渡日，畏蒙拜謁天皇陛下之光榮，當蒙賜予陪食時，與故氏一同步於廊下，彼反覆言曰「臣下之榮光，死亦無憾」今方悟及長年患宿疾之故氏之心志，能不令人淚下，而若再在世數年，將更有偉大政績，故今此逝去，實爲痛惜云，

經濟

發行船貨倉庫兩種証券

廣東施金融緩和策

【廣東】於廣東連絡會議（通稱廣東交社連絡會議），除以最近金融之窮窘狀態之緩和承認船貨証券（由廣東向中國沿岸之貨物）一般之証券，則向廣東荷役倉庫証券，亦決以同樣之趣旨發行，今後，總領事館對於船貨証券已向東亞海運通達，對於倉庫証券，合通達，船貨証券從來於東亞海運，限定發行，對內地港灣者，今對於向中國沿岸者，亦決定適用，目下該社正與中國沿岸各地關係方面交涉發行條件，彼此實施時，只可供貸主之金融之活動，如沒生阻碍情形時，自然船會社方面亦可受多大之便利，此外受倉庫証券發行認可之廣東荷役倉庫組合，亦限定該倉庫貨物關係者，發行倉庫証券，刻正力謀其具体化，大抵下星期即可發行，現在以廣東向神戶，大阪，大連，天津，青島，上海之移出，在定約者已三萬噸，以此兩種証券之發行，故此種貸主所受之金融上之利益當甚大也，

華中大量面粉運往華北各地

【上海】華中製粉聯合前粉運輸業前與華北方面訂立暫行協定約，定在本年四至十二月間華中以面粉五百十八萬袋運往華北各地本月份運出爲八十萬袋，分由水陸兩路運往華北與華中方面共運往華北四百十五萬袋，尚有六十三萬袋未運出，此因最近原來收買稍爲遲滯供求未能確保均衡，本月四月至十二月間各次運出之數量如次第一次一百一萬袋第二次一百五十萬袋第三次一百二十五萬袋，第四次八十萬袋合計四百五十五萬袋，又此間製粉聯合會與海南島間業訂定，由此間運出面粉五千袋之契約，近將起運總計本年度運往海南島之面粉共計八千袋云，

國府統一各市省通貨

【上海】國府爲統一各省市通貨立中央儲備銀行爲促進各大都市與內地間現金流通決定改爲匯手續費，現行規定減少四分之一然對此間匯款往內地者，爲防止在內地投機計，決預先限制一俟投機之風稍斂後，再予廢止由滬往各地每年之手續費，計廣州四十元，漢口，安慶，寧波廿元，泰縣，南通六元，南京，蘇州，杭州，無錫，貴州等地四元，

股票行市

前場

奉天滿取

	開盤	收盤	大價	小價
滿取	[illegible]	[illegible]	[illegible]	[illegible]
新東	[illegible]	[illegible]	[illegible]	[illegible]
鐘紡	[illegible]	[illegible]	[illegible]	[illegible]
新鐘	[illegible]	[illegible]	[illegible]	[illegible]
滿業	[illegible]	[illegible]	[illegible]	[illegible]
同新	[illegible]	[illegible]	[illegible]	[illegible]
滿鐵	[illegible]	[illegible]	[illegible]	[illegible]
同新	[illegible]	[illegible]	[illegible]	[illegible]
營口紡	[illegible]	[illegible]	[illegible]	[illegible]
滿草	[illegible]	[illegible]	[illegible]	[illegible]
東滿鐵	[illegible]	[illegible]	[illegible]	[illegible]
滿鐵	[illegible]	[illegible]	[illegible]	[illegible]
電業	[illegible]	[illegible]	[illegible]	[illegible]
同新	[illegible]	[illegible]	[illegible]	[illegible]
興銀	[illegible]	[illegible]	[illegible]	[illegible]
新銀	[illegible]	[illegible]	[illegible]	[illegible]
新船	[illegible]	[illegible]	[illegible]	[illegible]
五品	[illegible]	[illegible]	[illegible]	[illegible]
鋼材	[illegible]	[illegible]	[illegible]	[illegible]
南新	[illegible]	[illegible]	[illegible]	[illegible]
大新	[illegible]	[illegible]	[illegible]	[illegible]
興電	[illegible]	[illegible]	[illegible]	[illegible]
同乙	[illegible]	[illegible]	[illegible]	[illegible]
同新	[illegible]	[illegible]	[illegible]	[illegible]
朝新	[illegible]	[illegible]	[illegible]	[illegible]
取新	[illegible]	[illegible]	[illegible]	[illegible]
特工	[illegible]	[illegible]	[illegible]	[illegible]
產土地	[illegible]	[illegible]	[illegible]	[illegible]
新醬	[illegible]	[illegible]	[illegible]	[illegible]
蒙毛	[illegible]	[illegible]	[illegible]	[illegible]
同新	[illegible]	[illegible]	[illegible]	[illegible]
大機	[illegible]	[illegible]	[illegible]	[illegible]
同新	[illegible]	[illegible]	[illegible]	[illegible]
滿工	[illegible]	[illegible]	[illegible]	[illegible]
滿化	[illegible]	[illegible]	[illegible]	[illegible]
土木	[illegible]	[illegible]	[illegible]	[illegible]
東拓	[illegible]	[illegible]	[illegible]	[illegible]
瓦斯	[illegible]	[illegible]	[illegible]	[illegible]

安東市況

	開盤	收盤	大價	小價
滿取	[illegible]	[illegible]	[illegible]	[illegible]
滿業	[illegible]	[illegible]	[illegible]	[illegible]
新東	[illegible]	[illegible]	[illegible]	[illegible]

哈爾濱市況

	開盤	收盤	大價	小價
朝新	[illegible]	[illegible]	[illegible]	[illegible]
取新	[illegible]	[illegible]	[illegible]	[illegible]
新鐘	[illegible]	[illegible]	[illegible]	[illegible]
滿鐵	[illegible]	[illegible]	[illegible]	[illegible]
電業	[illegible]	[illegible]	[illegible]	[illegible]
同新	[illegible]	[illegible]	[illegible]	[illegible]
興銀	[illegible]	[illegible]	[illegible]	[illegible]
營口紡	[illegible]	[illegible]	[illegible]	[illegible]
滿草	[illegible]	[illegible]	[illegible]	[illegible]
滿鐵	[illegible]	[illegible]	[illegible]	[illegible]
東鐵	[illegible]	[illegible]	[illegible]	[illegible]
滿酒	[illegible]	[illegible]	[illegible]	[illegible]

大連市況

	開盤	收盤	大價	小價
滿取	[illegible]	[illegible]	[illegible]	[illegible]
魯東	[illegible]	[illegible]	[illegible]	[illegible]
新鐘	[illegible]	[illegible]	[illegible]	[illegible]
滿業	[illegible]	[illegible]	[illegible]	[illegible]
滿鐵	[illegible]	[illegible]	[illegible]	[illegible]
電業	[illegible]	[illegible]	[illegible]	[illegible]
同新	[illegible]	[illegible]	[illegible]	[illegible]
興銀	[illegible]	[illegible]	[illegible]	[illegible]
大新	[illegible]	[illegible]	[illegible]	[illegible]
五品	[illegible]	[illegible]	[illegible]	[illegible]
滿取	[illegible]	[illegible]	[illegible]	[illegible]
大新	[illegible]	[illegible]	[illegible]	[illegible]
新東	[illegible]	[illegible]	[illegible]	[illegible]

東京短期

	開盤	收盤	大價	小價
鐘紡	[illegible]	[illegible]	[illegible]	[illegible]
新鐘	[illegible]	[illegible]	[illegible]	[illegible]
郵船	[illegible]	[illegible]	[illegible]	[illegible]
同新	[illegible]	[illegible]	[illegible]	[illegible]
商船	[illegible]	[illegible]	[illegible]	[illegible]
帝新	[illegible]	[illegible]	[illegible]	[illegible]
人新	[illegible]	[illegible]	[illegible]	[illegible]
日石	[illegible]	[illegible]	[illegible]	[illegible]
鋼管	[illegible]	[illegible]	[illegible]	[illegible]
日立	[illegible]	[illegible]	[illegible]	[illegible]
滿業	[illegible]	[illegible]	[illegible]	[illegible]
滿鐵	[illegible]	[illegible]	[illegible]	[illegible]
同新	[illegible]	[illegible]	[illegible]	[illegible]
大機	[illegible]	[illegible]	[illegible]	[illegible]
昆新	[illegible]	[illegible]	[illegible]	[illegible]
電業	[illegible]	[illegible]	[illegible]	[illegible]
新貨	[illegible]	[illegible]	[illegible]	[illegible]
郵船	[illegible]	[illegible]	[illegible]	[illegible]
同新	[illegible]	[illegible]	[illegible]	[illegible]
鐘紡	[illegible]	[illegible]	[illegible]	[illegible]
新鐘	[illegible]	[illegible]	[illegible]	[illegible]
帝人新	[illegible]	[illegible]	[illegible]	[illegible]
日立	[illegible]	[illegible]	[illegible]	[illegible]
人新	[illegible]	[illegible]	[illegible]	[illegible]
鋼管	[illegible]	[illegible]	[illegible]	[illegible]
日石	[illegible]	[illegible]	[illegible]	[illegible]
滿鐵	[illegible]	[illegible]	[illegible]	[illegible]
重工	[illegible]	[illegible]	[illegible]	[illegible]

國債行市

十九日（收盤時間十一時〇七分）

國債名	每票面百圓	包括經過利息
第一次	[illegible]	[illegible]
四厘公債第二次〃	[illegible]	[illegible]
第三次〃	[illegible]	[illegible]
第五次〃	[illegible]	[illegible]
第六次〃	[illegible]	[illegible]
第九次〃	[illegible]	[illegible]
第十次〃	[illegible]	[illegible]
第十一次〃	[illegible]	[illegible]
第十二次〃	[illegible]	[illegible]
第十三次〃	[illegible]	[illegible]
第十四次〃	[illegible]	[illegible]
第十五次〃	[illegible]	[illegible]
第十六次〃	[illegible]	[illegible]
第十七次〃	[illegible]	[illegible]
第十八次〃	[illegible]	[illegible]
第十九次〃	[illegible]	[illegible]
第二十次〃	[illegible]	[illegible]
第廿一次〃	[illegible]	[illegible]
第一回富國債劵		[illegible]

德機炸英本土

【柏林十八日電】德轟炸機隊於十七日夜至十八日晝間，空襲英本土九二次當十七日之夜間轟擊時，分爲數隊，對約克市重要設施加以轟擊，使市內各處，發生大火災，同時更對約克州內之兩村落，實行有效之炸擊，十八日實行晝間空襲，德轟炸機更炸擊達克河口之軍事設施云，

【里斯本十七日電】英國空軍部十七日發表，德爆擊機，爆擊英國本土東岸某市之旨云，

躲避英機盲炸 意令兒童避難

【羅馬電】據那不勒斯市來電，意當局爲應付英機之盲目轟炸起見，業於數日前起，命令此間市內兒童，自六歲起至十四歲止，無論男女一律撤退，截止目下爲止，已撤退之兒童共達十六萬人，聞此等兒童，由（那不勒斯）（巴勒摩）（阿格利諾）（本內文托）等州，分別加以收容云，

出貨報國 增產興亞

奉天省下西南地區北接藩陽東臨遼河之遼陽縣，以太子河流域爲中心，土質肥沃爲豐饒，本年度農產物出荷最盛，糧穀運於法庫，實際農產收穫供出之量，亦堪驚人，此固全縣農民爲完遂東亞聖戰搶後之赤誠，於感激瞬中勵行出貨，有以致之，縣署當局之督勵，與民農會出荷之始，一則以各村爲單位，即民之單位，極盡宣傳之誠，是以全縣農民對赤誠出荷之擧，並無觀望之勢，迅以全力報國，記者於月之十五日，視察此實地現狀，得悉一般農民之輿論，誠謂我滿洲國係負東亞穀倉之職，於此大戰期中，甚於滿日一體不可分離，精神爲更協力新秩序之確立，興亞大戰早日完成，當想，搶後農產物之增殖，實爲戰時體制下必要之事，此亦我搶後荷鋤戰士積極報效國家之時，爲完成個人之任務，只要滿生之力以謀增產，打破陋習自私之觀念，邁向國策途次，以上剿滅之論點，光溢每位農民之前，由於便利農產物之出荷，縣下萬集糧穀之交易場，計分煙台，樺子，張台子，十里河，首山，劉堡，安平等七處，雖然萬荷之場所分置各處，但於農民間勝搶標出荷之時，各交易場前出荷糧穀大車，鱗鱗擁民，人聲喧嘩，呈露張狀態，交易場職員，每日披星戴月，由晨起五時直忙碌至晚間十一時，並無片刻餘暇，即如此而致參集，農民於糧穀出荷後，獲得生必物資棉布與豆油之配給，製時，欣喜欲狂，對之表情，洋溢顏色，記者於抵達該縣之時，萬荷期已將屆終了，據悉農產督勵工作班第一期之分赴各村屯實施督勵工作，已於十一月十七日展開全面活動，各以不眠不休精神，冒嚴冽朔風，徹底完遂至大任務，工作成績殊爲圓滿，預定全班任務達成之歸還期，適爲記者抵達該縣之日，因事務延遲，廿五日或當歲事，遼陽縣下各交易場萬荷成績，最優良者，當推煙台，樺子，張台子三處，於記者現場視察之際，萬荷物已達最高成績，超乎預算之上，首山交易場之萬貨量亦稱完善，雖當此風雪逐蔓之晨，糧車雲集交易場前，急於出荷情形，在此酷寒嚴冬之際，增添幾許熱烈空氣，交易場中猶感山積，互會伴立，此固農民血汗結晶，藉此堪稱穩定之涙，凡農民甚於報國忠誠，自動以食料飼料及種籽等貯存之外，全部出荷，售於交易場，完遂國策施之天職，斯擧實足感佩者，聽之本年度該縣農產物生產量，較之客歲稍減，然出荷量數，較以往却增數倍，在本月十五日萬荷量數之統計，已達百分之八十，其中農產物以高粱，大豆，苞米爲主，餘如麥類等次之，豫卜當萬荷告竣期，全部農產物出荷量，當可超過預算以上，

遼陽出貨糧穀雲屯 ⑤

農民熱誠咸知奉公報國

本報特派 文 許建 照片 加藤清一

斯亦幽默 請美國援渝府 林語堂發空論

【里斯本電】據紐約電訊，中國人評論家林語堂，利用彼在美國之文名，頻將對重慶援助，訴諸美國輿論，十八日復在紐約夕刊報上，發表「忘掉了的戰線」一文，痛訴重慶政權之窮境如次，美英方面對重慶援助，倘如現狀推移，則一年後之中國，將出一輛汽車亦弗能運轉之勢，吾人不願英美作有效的援助，希冀作有效的援助焉，

德空長蓋林 要望青年奮起

【柏林十八日電】蓋林德空長，比於德軍動員之代表，十七日於德波蘭總督轄柏拉斯特，對陸海空三軍實行演說，強調德軍之赫赫戰果，要望青年時代之青年奮起云，

青木次長抵鞍 協議鋼鐵生產

【鞍山】青木經濟部次長，南見企畫處長，田中鐵鋼課長等一行，十八日午前十時四十三分乘車來鞍，當即於昭和製鋼所內，與森川常務理事以下全體重役會談，對於大東亞戰爭下，確保增强鋼鐵資源，並確保明年度對日供出鐵鋼生產量○○及其他資金，資材勞務問題等，進行重要協議，關連該廳課長亦行出場，力說決戰下鐵鋼生產部門之重要性，激勵其邁進生產力之增强事宜，再者該一行擬於十九日午後二時四十九分由鞍山乘鴿號快車歸京云，

廣東物資滯存狀況

【廣東】當地之移出促進體制一由於當局並關係業者之努力繼續綿布漢藥，厚系務枝等土產物資之收買，收集大成績，移出由於船舶關係之阻止，滯貨大部分以廣東爲發出地，此等物資日本及中國沿岸之移出滯貨狀況，由廣東領事館經濟報如下，

△神戶	三、三〇〇噸
大連	三、七〇〇噸
青島	一、四〇〇噸
大阪	五、六〇〇噸
天津	二、九〇〇噸
上海	一六、九〇〇噸
合計	三三、八〇〇噸

（右數量含軍需資材）上海區得出地，向廣東滯貨估計約一萬八千噸，

金城有聲電影院 五斗居胡同
中聯巨片之一 社會寫實的人生 蝴蝶夫人 陳燕燕 劉瓊 主演（優待券本二日有效）
下期 滿庭芳

光明電影院 勸業商場內 電(四)二一八八
十八日 十九日 二十日 廿一日 古裝巨片 上海新華公司出品 翠屏山 王引 王乃東 談瑛 主演
下期 新婚大血案

雲閣電影院 北市場 電(二)五三五九
上海新片 十六日 十七日 十八日 十九日 二十日 廿一日 廿二日 七天 蝴蝶夫人 陳燕燕 劉瓊 領銜主演
下期 風塵三俠

天光電影院 大西關五斗居 電(二)三二七八
十八日 十九日 廿日 廿一日 中國聯合公司 豪華驚人巨片 一身是膽 龔秋霞 主演
下期 千厤子膏藥

亞洲電影院 小西關電車路 電(二)三七九一
十八日 十九日 廿日 廿一日 四天 滿映協會新作偉大巨片 夜未明 馬黛娟 浦克 主演 滿映時報
下期新片 人約黃昏後 顧蘭君 主演

光陸 CAPITOL THEATRE 城內中街路南 電(四)三六三三
十八日 十九日 廿日 廿一日 中國聯合影業公司愛情佳片 蝴蝶夫人 陳燕燕 劉瓊 主演
廿三日 白雲劇團 主演

國際劇場
今天貢獻新片 十八日 十九日 廿日 廿一日 四天
滿映豪華作品 周凋 馬黛娟 主演 夜未明
◇大東亞戰爭一周年紀念◇要望強向完遂途上邁進◇
下期 歡樂年年 新華出品 陳雲裳 主演

隆豐百貨店 優秀服料 標準流行 大連朝大街

パピリオ 拍必麗
雪花膏三種、ABC 粉白粉十二色（新肌色四種） 頰紅十二色 口紅八色
東京麻布本村町伊東化學研究所

田口法律事務所
民事・刑事 特許・商標 出願・審判 代理
律師 辯理士 法學士 田口純男
奉天商埠地三經路八緯路

治愈婦女病
積聚白帶不孕良藥
調經 經期不準腰腿腹痛 安坤丸
安坤丸每小盒裝三十丸 定價國幣十六元
鶴春藥店 奉天市大西區 電車站北頭路西

改善農民思想
昂揚滅私奉公之精神

値今大東亞聖戰邁進完遂之際、行之於時期和親邦日本同德同心之我國、所負興亞之使命極感重大、必須全國各界官民一致奮起努力、實踐國策勤勞增產、始克達成所期之目的、[illegible]政府及地方關係當局、已[illegible]、社會事業團體所應負之使命、今次民生部派遣總動員分別督促出貨工作、但對於一般農民之思想改善、精神之振興、時局之認識、[illegible]赴各地指導、宣傳、教化之各出貨工作班歸來、對現地社會事業團體之努力、國民教化、事業、十分實揚、惟對於各團體之組織方面、除仁字會及甚普及兩團體外、尙多未臻完善、尤以各地方道德會分會之系部、素質比較低下、尙有改善之必要、深望各地社會事業團體(含宗教團體)、當局都更進一步內覺悟、所負使命重大、昂揚滅私奉公之精神、向興亞聖業之途邁進爲要、

官民協力出荷報國
奉省農產出貨獲得優秀成績

以全滿已行邁進於農產物集貨是以本省亦由徐省長立於陣頭指揮、以省民一體、日來積極從事於督勵出貨日午後一時半在省公署舉行第三回出貨工作各班長報告會之時、已行接到省內各縣之中間成績、據此如海城、蓋平、康平、復縣等縣、均已突破百分之百、而獲得優秀之成績、其他各縣亦對於達成預定量積極努力進行、茲誌迄至十五日現在之中間成績如次(以下均係百分率)

△縣別＝遼陽縣六五二、撫順縣六二、本溪縣八七、鳳城縣八四、遼中縣三六、海城縣一〇四、蓋平縣一一一、復縣一一一、新民縣五七、鐵嶺縣六〇、法庫縣六七、康平縣一〇四、清原縣五〇〇、興京縣三五、开原五二

△種別＝大豆四一、大麥子一二五、小麥子五六、三品一〇〇、(高粱、包米、穀子)六八、大麥一三五、小麥一一八、米穀一〇五、

安東糧穀入本格出貨
邁進於增產報國途上

【安東】安東省之糧穀早期出貨、已呈現有良好狀態、茲者更入於本格的出貨、全省官民一致向出貨報國途上邁進、十二月十六日現在糧穀三色之出貨量、爲預定量之約四成三分與客年同日相比較、約有三成之增加、安東省在全滿中、出貨成績頗可自豪、其米穀之出貨、以省下有力鮮系農民爲中核、繼續努力、展開強力之出貨運動、乃有早期出貨之良好情況、然十二月二日現在、鮮米之出貨量、爲預定量之四成四分比較豐收之客年稍有遜色、協和會安東省本部、對於十八日出貨糯米之交換糧穀、精白粟三千噸確保、在年後、開始最後之糯米出貨工作、此次初次作交換糧穀而行確保之精白粟三千噸、可作安東省下、全部鮮農之主食、而一個年間之食量云、

光輝之歸農大進軍
敦化建設青年開拓團

【敦化】政府爲指導挺身於嶄新之土地之滿系農民的健全之發展計、曾策定內國開拓民五年計畫、并公布同助成事業法、於內國開拓民之建設有成就展、傾注全力、自去年以來、即展開熾烈之歸農運動、向興農增產、在在邁進、還續壯之進軍、於吉林省敦化縣組織尤生氣之發剌之精神之內國開拓團、敦化縣自去年展開歸農運動後、陸續歸農者甚多、其中更有以國家干城完畢訓練之國軍退伍兵、此外更有於編成之集團歸農部落完成討伐匪賊之重大任務之討伐警察隊歸農部隊等組織、展開豪壯之歸農進軍、最近協和青年團敦化統監部、更決議設由青少年團編成之集團歸農部落、即建設青年內國開拓團已向縣公署提出建設申請、縣當局大抵亦頗贊成、而進行入植地之選擇、大概由明年二月中旬起約歷一月間、對團員五十名實施合宿訓練、團員二十一歲至二十五歲、滿剩之青年、均充滿建國之理想、挺身於新世界之開拓工作、以適應於青年滿洲、其內容不外

一、農村但戶以二男或三男爲中心而編成、
二、由希望者中、立可以信賴之保証人、資格不問青年訓練完畢或未完者均可、
三、於二月中旬至三月下旬約一月間、實施青年訓練合宿訓練、實施事項爲協和青年農事部落建設自衛(軍教)、
四、青年開拓收容團五十名
五、由四月中旬開始耕作、種子、食糧農具、役畜、家屋(在可能範圍內利用家屋)與縣交涉決定、
六、耕作地亦與縣交涉決定、
七、團員有妻者、於一年以內、亦得實行獨身合宿生活、
八、耕作完了時、可建設個人家屋、有妻者可接妻來住、未婚者亦可實行團体結婚、
九、考慮徵兵及勤奉制度之實施、年齡限二十一歲至二十五歲者、
一〇、經費或仰賴縣內開拓民助成費、關於其使途、則由統監部負責、

明年度留日學生決定

關於康德十年度滿洲國留日學生銓衡事宜、在本年十月於新京、奉天及東京三都市舉行留日學生預備校卒業生認定試驗合格者及鮮內派遣學生(鮮系)加以考試、滿洲國方面合格者業已決定更加入關東局推薦者共爲二百廿二名、男女學生爲明年度留日學生、按此等留日學生內、留學生預備校卒業生男百十二名、女廿九名、認定試驗合格者、男十五名、女十四名、關東局推薦學生男卅二名、女八名、鮮內派遣學生男十二名、定於明年一月十四日集合於民生部舉行壯行式後、即赴日、再者鮮系學生之鮮內派遣乃由明年度起、亦以留日學生之資格編入給驗理、在此等學生之志望校爲延禧專門、平壤醫專、京城齒科醫專、水原高農、京城藥專等云

日本全國市町村民
向陸海軍呈慰問品

【東京】記念徵兵制設令七十周年、全國市町會、全國町村會共催之全國市町村民向前線將士前捧感謝的赤誠之慰問、於最近一切準備完了、二十三日、於東京市芝區全國町村長會館、舉行陸海軍之獻納式、集聚慰問品之數、新鮮米卅十五石、由全國民學校兒童慰問狀之明治神宮御護符五萬一千對、宣傳小冊五萬一千圓、新鮮米一千五百粒、御護一對明信片七、八枚、用紅地上寫祝武運長久、裝入絹袋內、添宣傳小冊一冊、製成紙箱、共作五萬一千箱中之五萬箱、向陸軍、一千箱向海軍獻納、當日、陸海軍之關係者並全國市長町村長約六十餘名列席全國町村長會副會長、致獻納之辭、並贈呈目錄云

蒐貨增產
深望竭盡農村報國

【撫順】皇軍的赫赫勝利戰果、已奠定了東亞復興的基礎、對於聖戰的完遂、我國不淸負着北邊鎭護的使命、同時更有食糧兵站基地的責任、所以蒐貨增產、乃是當前最緊要的國策、政府業已樹立了最完善之施策、於上次省長會議、由中央當局、詳細的指示了政府的方針、[illegible]出荷、特向農村配給物資品、一般農民當體國家之要請及農村之優遇、不要躊躇不前、當然勇出荷、以盡農村報國之責、並且今後對不出荷之潛貨實行嚴格督勵者、由各關係機關嚴格督勵之下、促其出荷、如有囤貨等不正行爲、恐難寬容、定要嚴加處分、處此大東亞決戰體制下、爲期農產物之增產、並防止暗中交易之營私舞弊、同時使農民徹底理解統制經濟之意義、共同協力國策之遂行、所以當秋收農谷上市之際、貴之稱稱手段、喚醒農民、出貨、深希齊心努力、來盡出貨報國之誠云、

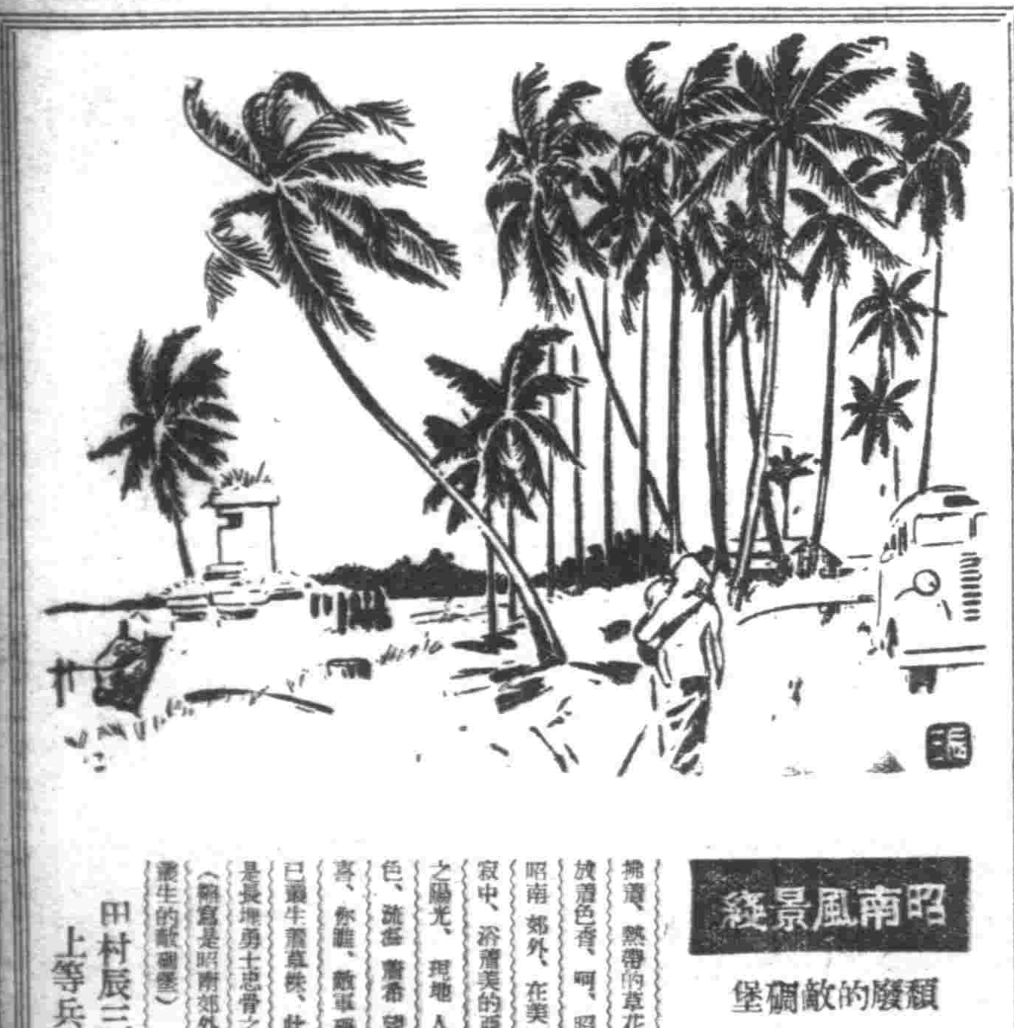

昭南風景綫
頹廢的敵砲堡 ⑤

亭亭的耶子樹梢、被南風吹拂着、熱帶的草花、散放着色香、啊、昭南島昭南郊外、在美的靜寂中、浴着美的亞細亞之陽光、現地人的臉色、流露着希望和欣喜、那雖、敵軍砲壘、已變生蔓草荒棄、此地還是長埋勇士忠骨之所吧
(這是是昭南郊外野草叢生的敵砲壘)

田村辰三上等兵畫

焚材之爪哇機關車

爪哇以「油之國」名聞於世、但運行在爪哇全島的列車、却是全部焚燒薪材、那「薪材」是我國所未見的碩栗樹柴吧、(照片是焚薪爪哇機關車)

承德放送局召請名士
舉開慶祝建國座談會

【承德】放送局爲表示慶祝光輝之建國十週年、並加强向第二期建設邁進之決意起見、決於二十三日召請在承各界名士、假麥克風舉開建國十週年慶祝座談會、預定出席者、有農產業書長、王協和會本部參與本育堂長、王省事務官等諸氏云

西安省指導教育

【西安】西安縣公署奉四平省公署令開召集、省內各縣教育科長會議、[illegible]縣長派縣教育科長參加、後同縣省當局對於縣下教育指導事項計、初等教師生活安定、初等教育擴充之件、初等教師訓練、初等教師團聚、實驗學校運營之件、以上各事項縣當局及教育當任者、積極進行辦理云、

齊齊哈爾城牆
豫定來春拆除

【齊齊哈爾】齊齊哈爾城、一名龍城、建於三百餘年之前、內城城牆高凡一丈六尺、周圍凡二十四丈、共有四門、東曰承陽門、南曰迎恩門、西曰平定門、北曰懷遠門、自建立以來、以迄今茲、風吹雨蝕頗形損壞、惟自滿洲事變後因治安早已確立、此項古城已無保存之價值、且北門更有大東門入城、因年久失修時有崩頹之危險、因之當局有拆除城牆之議、當經當局與關係各方面協商之結果、遂擬定於來年春融、即着手拆除、但迎恩門、因日軍多門師團會於此門入城、對於此門爲紀念、保存之、至於拆下之方法、而保存之三大宇之石額、自必以適當之方法、而將破壞之磚瓦灰石等可以利用之資材、則儘數用於建設方面云、

夫婦寶鑑

佟德富

諺云。夫婦和與不和。判自初婚。以敬節愛。以性約情。情愛眞至。白首如新。乍見卿媚。意濃情浬。有言必聽。無意不承。漸至積重。欲振夫綱。婦以習慣。謂乞反常。爾攻我敵。雨不肯降。門庭鼎沸。骨肉參商。恩極成怨。自古爲然。我勸世人。請之於先。

又曰。夫婦和者。不因貌醜而生嫌。不因才拙而生膩。不因門第而長傲。不因姬妾而易心。不因家窮而薄愛。不因久病而寡恩。不因患難而失節。不因外戀而妥情。如手如足。如琴如瑟。淳風翔洽。叔氣濃迎。以事先祖。先祖居歆。以事二親。二親敬寧。以持家室。家室臻臻。以育子孫。子孫蟄蟄。天心默佑。共享遐齡。

又曰。人生莫作婦人身。百般苦樂由他人。嘗言婦人離親別愛。舍其身而身我。舍其父母而父母我。所主唯一夫耳。或遇遠遊之夫。在外鍾情花柳。或遇宦遊之夫。在任姬妾滿前。只知身有配。何念結髮凄涼。何待人以不怨耶嗟夫。影隻形單。長守有夫之寡。空房獨宿。難禁永夜之寒。言念及此。寧無惻然乎。亦或其婦尙未生子。目睹他人夫唱婦隨。兒女歡笑。安得不中心鬱結成病而死耶。更有貧寒之家遇此薄倖之夫。少柴缺米。指針白活。其苦更不忍言。豈其望我終身而半途棄之。則情理何謂哉。夫陰陽和而後家道成。但婦人不讀書多不明理。或有不是。宜委曲開導。不可遽加聲色。凡事商量。相敬如賓。乃爲和氣致祥之策。若不諒其愚。一味求全責備。則愈實愈仇。彼此分心。而家道亦因之不振矣。

要貫行耐寒鍛鍊

所謂「耐寒鍛鍊」。即鍛鍊吾輩少年在大寒的多天。亦要在健康鍛鍊身體運動。不宜健康不得運動。而且是一種無形中底鍛鍊。目下正値多令。早已降過了雪。近來天氣是一天比一天的冷起來。許多人們已換上了綿衣。家家亦生起了爐火。通小孩兒出來行人。有的皮帽耳套。有的手套鼻罩。身體擁縮。可是那何是怕冷。欲排除此宗情形。必要在冬天必須鍛鍊。關於耐寒鍛鍊法。則譬如下述幾條。然注意者。便是推進。多天的時節也要早振早起做戶外運動。或是步行散步。運動散步或出行。不論隨時行動。身體比於寒冷活潑更加強健。最好的方法。便以「反例鍛鍊」爲佳。反例者即是在飲食而言。即多冷食熱也。冷飲熱食之運身。身體久之自能達到百毒不侵。則反之再加之運動。身體的耐寒力強。必使他於寒冷而毫不侵犯其身軀。且因冷水於飲用上。亦大有益也。務以沸過之冷水飲之。更要繼續實施。一日不可間斷。則身體如鐵般之堅強矣。(呂美男)

育兒
應怎樣預防傳染

死亡率最高的傳染病。在比例數上感染最多的。便是十四歲以下的孩子們。唯一的原因就是十四歲以下的孩子。身體抵抗力太薄弱。我們若把十四歲以下和十四歲以上年齡的罹病率來加以比較。如十五歲以上每一人。則十四歲以下的便爲四人。居然成爲一對四的比率。這是多麼可怕呢。對於這種可怕的傳染病之豫防。只靠孩子自己。那是一點兒也辦不到的。最主要的便是母親應當隨時隨地加以注意。孩子養成一種常洗手的習慣。這件事看着很簡單。可是實行起來很困難。孩子常在玩完土以後便去抓點心。糖果水菓等食品。以至吃飯。在這不知不覺的時候。病便以手爲媒介。隨食物入口了。洗手固然好。若單只用水。也不能殺菌的。所以一定要用肥皂。關於肥皂還是洗衣用的比浴用肥皂的殺菌力強的多。要養成孩子這種洗手的習慣。最好是在他們手不淸潔時。恒給他些食物。慢慢的孩子也便自然較爲習慣了。同時要去掉孩子在手沾潔時的快感。功效才能顯著。其次便是不要使孩子吃未煮熟的食品。或飲用未煮沸的水。這仍是豫防病疾的最好方法。又常把被褥在日光下去曬。病疾病菌或白喉菌。若被日光直射。於七八月的時候。只二三小時便可以死滅。多季裡若是曬一天也可以死亡。此外。各種傳染病菌都是以蠅鼠。臭蟲等爲媒介的。所以發現這種東西必須立時加以驅除。母親若時常注意孩子們的健康狀態。遊戲情形。顏色食慾等。這便是孩子的初步保障。不至於發生意外的大病。所以愛自己孩子的母親們。是應該細心注意的。

節省時間

五夫

某人於臨便前。必多飲水。人皆詫異之某轉之曰。時値非常。非僅物質應節約。即時間亦不宜浪費。余之所以在便前飲水者。其理有二。便前多飲水可使腹部膨脹內蓄便增加壓力。如此能使糞便急於排泄。此即省時間又可使便秘不藥而癒。其利一也。再因體內具有多量水分。可使小便與大便同時行之。此亦節省一次小便之時間乎。此乃余獨具之佳習自幼即行之。迄今久矣。故不忍輕易捨之。

處理壞土豆

土豆除了顯傷以外。常因土壤中寄生菌的傳染。發生「一塊發黑色。變味不能食用的黑斑病」。白菌病發生時。便屬濕潤。預防的方法。最好買來時檢查將已腐壞者悔出。其他凡黏有泥土者一律洗淨。晾乾。然後再收藏。

燒心的治法

(飛)

假如您吃了生冷。或乾硬的東西時。吃下去有時不適宜。很容易燒心。就是我們在所吃的東西的。或大餅子之類。很容易燒心。燒心雖是不很重大的病。可是却很難受。現在有一治法介紹諸位。就是用砂糖或冰糖五十瓦左右。沸開水沖。普通喝水的茶杯一杯即可喝下去靜靜的休息十分鐘。管保燒心立見影。恢復原狀。此法簡單又經濟。不妨試試看。

可愛可欽．蔚爲國光

嬰兒照片　李蕙英

年齡　一個月　性別　女
父　李紹忱　住所　盤山縣

青年的要望
要自己妻子的

任傑

在兒提的時候。我的伴侶是小朋友。小姊妹。愛護我的是父母。及至成人後。小姊妹也是大姑娘。都前後嫁了。父母衰老多病。也不能照料我。我開始感到人生途上的生疏和無依靠。也許有人明了我的寂寞和不快樂。開始擔心我們的終身大事。在大吹大擂之下。我竟和一位陌生的小姐。同居同宿起來。我希望由家庭到外邊作事。她也跟隨我來。永久伴我。於是我才欣喜最着實可靠永久的良伴。要是自己的妻子。因爲所以對她的希望。就是一片。無論熱烈。希望她和藹的。像一隻綿羊。活潑的如一位仙人。更希望她健安美麗。這之女人一切的優點。全爲她一人兼而有之。我貧困的時候。她能安貧守分。無怨言。我患病的一天。她小心侍候。煎藥餵藥。她能體貼我。對我幼小的兒女。她能愛護。不希望她是個時髦的美麗。只望她是一位入時的少婦。不希望她是女學問家。也望她多才多藝。我希望她和我百年偕老。願我們相親相愛。她心目中只希望有我。並願她不和任何人作無謂的周旋。願她是典型少婦。婦德還道。激心妙手。擅長烹調。不知大家是否也和我同樣的希望着自己妻子。

醫藥常識
藤黃治愈走馬牙疳

漢醫藥物學。宜詳其性味功能。產地眞僞。並參以科學實驗。庶能[illegible]。漫無系統。本草綱目。失之太繁。藥性歌賦。殊嫌簡略。惟本草備要。深間得中。然亦四百餘味。且內非常用之品尙多。對於治療上。殊不敷用。有失古人探討藥物之苦心。對於漢藥宜增刪改編。凡希奇之品。久不投用之藥。列爲參考之項。普通應用之藥。[illegible]

(大南街衛生堂)

(趣文)

悼鷄文

有看君者。畜作鷄甚。一日其家死一鷄。君悲作文以悼之曰。「生也啼啼曉。死後帝可不埋。以吾之腹。爲爾棺材。嗚呼哀哉。伏惟尙饗」。

夫妻相罵

某翁登女子。嫌夫貌醜。嘗罵兵夫日。我女良一至十之數字。顯你配我不起。夫曰。一身痴肉。二目無神。三尺身材。四肢無力。五官不正。六親無主。七顆八倒。九成要死。十分討人嫌。夫不能忍。依照女方式。回敬之曰。一個女子。二十上下。三從不知。四德沒有。五倫不講。六親弗認。七顛八倒。九成要飽。十分不是東西。言罷揚長而去。令人發噱。

興農實業公司
大連市[illegible]
電話三-二三〇六番

海產物　罐佃煮　銘茶
在國日　禦用達　富山洋行
大連市[illegible]　電話②2854　②2767

型並・型異　ルトーモ
鋼磚
誠光社
奉天大和區[illegible]　電話⑧八〇七〇番

歡迎主顧　優待團体
大達
裕和旅館
大連東鄉町十五番地　電二三八一一

柳屯補藥
滋補強壯劑

若素教育掛圖

是學校必備的教材

現在一般國民學校最需要的教材是甚麼呢？就可說是教育掛圖了，那末「若素教育掛圖」就是國民學校最適宜的教材，不但便於師長教導，促進學童向學趣味，而且個々掛圖都與課本相關相聯，所以學校有此寔得無限幫助。

免換方法
一、兌換券已裝入若素包裝盒內，三百錠者一張，一千錠者三張
一、將兌換券寄至敝社即奉上教育掛圖
一、每換券六張，兌換掛圖一張
一、「滿洲國地圖」與「ハワイ大海戰」每用券換券三張換一張
一、郵資由兌換者負擔，以郵票代用
一、來信須註明，學校名稱通信地址
一、私人或商號亦可代理學校兌換

奉天市信濃町十七號
若素製藥株式會社
總本社・東京

趙氏肺病咳嗽藥
肺病吐血急效藥
此藥行銷全滿五十餘年，素治男女各期肺病，久咳氣喘，精神不振，咳嗽吐血，潮熱，盜汗等症，凡服此藥者，三料重者三四料，即可全癒，奉送肺病保護法說明，代理店有[illegible]
總行　奉天大西關內北大門外　精業堂藥房
函購　天光電影院
肺科趙英忱監製

ユニスコールド クリーム
冬季是肌膚粗糙的季節，務用補給營養
防止肌膚小皺及粗糙、浸水後之肌膚、剃鬚前、洗臉及化粧脫落
好嫵媚・雪花膏

[illegible]製品

東洋新品鍋爐
ボイラー

茲際大東亞聖戰下，我國發十周年之佳辰，爲伴隨滿洲勃興民勞動之完遂，敝社工業遺餘力，特備東洋各種機械，及附屬品等，乃於最近運到新品不鍋爐數基，特別廉價以廣招徠，如蒙賜顧，不勝歡迎之至
營業科目：紡績製綿紡線燃紡，布染色乾燥拉寬平光，脫水煉炭鍋爐等各種，新古機械買賣
滿洲纖維工業機械用品配給組合員
興滿洋行合資會社
奉天市小北街二段一五七號
營業部電話(3)二六七番

730

廣尾カツ子偉大信念 以至誠奉公

廣尾彰遺像

軍神之母

「愛國媽媽」成爲母性典範

△大東亞戰爭開始的那天。在眞珠港頭散爲勝利之華的九大軍神。其中有一位叫做廣尾彰的當他光榮戰死之後。他的生母廣尾カツ氏。寫給一本有名的國民教育雜字題目『母之信念』。短短的文字裡。表現出來日本母性的偉大。不用說。那偉大是在滅私奉公至誠報國上。這偉大的時代之母眞可以做大東亞母性的典範。

△伊。廣尾夫人的短文中。說出如次的義意我分條介紹出來。

△第一。生此聖代。有子得以報國。使祖國國威無限發展。誠爲感激且發生平素願者也。

△第二。歌『吾生何爲？若徒睡食。豈不等於鳥獸』之歌。益覺軍人報國。達人生最大的目的。爲最大之幸福。

△第三。自身爲日本之女教師。護國軍人彰兒而外。尚有三子。今後教子當益實貫家庭教育。使會重家名以報國家。

△第四。親子間之愛。無以復加。回憶彰兒在兵學校時代。即有家書謂『父母之愛。非個人之愛。而爲公共的。國家的。永久之愛。即忠孝屬於一本也。家門次代之再興。固然要素。然究屬第二義其第一義御奉公而已矣』

△第五。彰兒又會引故山內達雄飛行中尉之母堂ヤス子爲「國媽媽」而慰我並言確信媽媽在家於佛壇每日忠誠彰兒所服役之軍而祈禱武運長久。國勢日昌也。

△第六。夫人自信言行一致。以實行勉其所生並引成語曰。『青天白日仰臥大地。抒無愧之至誠。堂堂正正可泣鬼神。無比之至誠』。

△第七。夫人謂人生自有大使命。吾兒完成其一人之使命。即完成吾國之使命。鄉土一頁之使命。以爲大君赤子之信念。捨小我而成大我乃絕對之信願也。

△這眞是一個偉大的時代的母親。

最大目的 最大幸福

人生自有大使命 捨小我而就大我

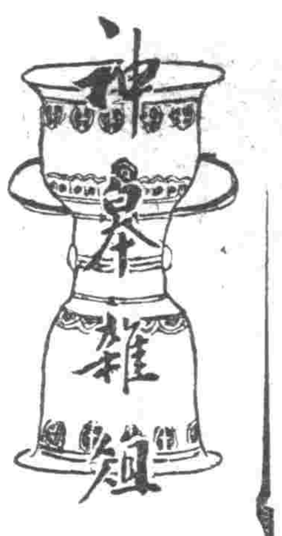

新興泰國的青年 進取與活動

大東亞新興的泰國。是一個青年之國。以他現內閣總理大臣畢班氏論。還是催屬『不惑』的。末到五十歲的人。其他內務國防。外交。財政。司法。教育。農務。商務。産業。交通厚生等十一部大臣殿之也都是四十五歲上下的人。至於歷次派遣赴日本的使節及陸軍將校如現駐日大使送列克。加牙那姆等。都是更年輕。並且入朝參政之初。竟都是三十歲光景的英年。這樣看來。泰國可說是世界最年少的國。

泰國又是個軍人之國。自首相以下。十一部大臣。除了外務大臣伊齊此特氏達卡氏是文人之外。其他全是軍人出身。最有趣的是雖用憲政。而現國會議員中。半數歸於勅任的議員。九十名中也有一大半是軍人。檢察系統的法。警察員。尤其是取憲兵組織的。這樣看來。新軍國全體主義的國家的基礎也是有了的。不過是。多年受歐洲資本帝國主義的操取和麻醉的泰國。他的青年。自不免醉心於德莫克拉西思想及共產多樣社會主義的影響。例如受了世界激流的一年前的失地收復運動。打着『泰人的泰國』的旗幟。喊着『泰國歸泰人』的口號。那還是『破蹈兒第一遭』乍出閘閘一樣的行動。在他們的青年中一年以前。手裡拿着民生思想的書。費邊社會主義的書乃至馬克思派的書的。還是到處都是。而且視爲當然。即有德日的書籍。也多屬於商業。醫務。會計技術的部門。一直到現在。青年最關切的還是那些。至大東亞戰開始的前夜。才受國家取締了那些不正思想的東西。集會結社。言論等放浪行爲。至於東亞基礎的理念。和獻身大共榮圈的鼓吹。除了政府的和宣傳命令之外。還沒有什麼。而泰國的前進。還是明日的事情。

可是泰國的青少年。十五歲至二十歲之間的佔約百四十萬。二十以上者約二百萬。三十齡者約百八十萬。而學校學生總計約百六十萬。內中小學校學生佔百五十萬。中等學生八萬。大學專門學生約二百。萬這些國寶的青少年。他們的動向。實足決定泰國的運命。幸現首相班本氏目光正確。政力偉毅。最近。將青少年組織起來。指明了運動的大目標。有形可見的組織。已有以下三者。（一）泰國少年團。即是所謂『虎兒隊』由教育部體育局管轄。水濱居住少年團管轄指揮。國民。另有海洋少年團的組成。（二）泰青年團。取意是『男性國民』。這種組織。却早於七年以前。即新憲政宣施的當時。立定了歸於國防部青年訓練局管轄。受教育及軍事的訓練。（三）泰女子青年團。取意是『女青年』的本意。總數有八萬。在校是男女共學。訓練是單行。服裝是柿色法西斯式。除正常教育外。施以看護。防空。兵站。兵器等訓練。今後對處大東亞情勢。除泰國自國努力於其青少年運動之外。如何以不敗的休勢。成亞細亞全体主義的發展。一洗從前民生自由主義之流毒。凡在亞細亞的友好邦國。也都有着幫忙的責任。（依日泰協會要員星田晉五原著概譯）

滿語拾存

舒刺補魯葉昂沾呵（連青鴨）　牛湟昂堅葉昂沾呵（柳綠鴨）　卯英沾呵（鴛鴦）　堅昂沾呵（鶺鴒）　巴將伯呵（別別鳥）　薩昂沾呵（郭鵲）

泰首相畢班與其夫人。

去年今日

大東亞戰爭簡記 康德八年十二月二十日

▲香港消息 日軍自十九日既結集於香港西部摩星嶺及元山灣附近。猛烈攻擊。敵方乃向維多利亞山巔。維多利亞市。及斯坦列半島逃竄。

▲某根據地消息 日軍在香港發揮空海立体作戰能力麾星嶺及其他砲壘。均已起火。白煙濛濛。又十九日在香港南方深水灣。炸沉英巡洋艦一隻。

▲布宜諸斯愛里斯消息 美陸軍省十九日公表。日軍對菲島空陸攻擊。以馬尼拉巴耐島爲甚。

▲西貢消息 新嘉坡訊。日軍突入馬來中部要衝○○。英軍援兵不至。局勢告危。又在新格拉登陸之日軍。已進入國境百哩以上。

▲東京消息 大本營陸海軍發表。（二十日午後五時三十分）。日軍陸海兩部於二十日未明。已排除明達澳島之抵抗。登陸成功。現正擴大戰果中。

▲新京消息 滿洲新聞協會。爲鼓舞大東亞聖戰士氣。募集『打倒英美大東亞興隆之歌』。賞金一等贈國幣千圓。

▲東京消息 本多駐華大使。提出辭呈。繼東鄉外相詮衡。任駐英大使重光葵爲駐華大使。又日政府將南美之阿根廷。巴西。智利。秘魯四國。致禮書。聲明維持友誼不變。

▲馬德里消息 西班牙政府。對太平洋作戰關係國際明立於非交戰國之地位。保持從來態度。

（以上均爲節錄去年十二月二十一日當局所發表之各項電訊）

進化的婆羅洲

雕刻

婆羅洲之原住民等皆喜彫刻。所以該地之彫刻。頗爲著名。那熱帶堅木僅用斧就能刻出巧妙之形態。就像日常親近之男女。與犬雞豬。猴猿也都是他們極好的彫刻材料。他們的墓標。以及勝紀念日等。皆用這彫刻物件而表示的。所以一般藝術專家無不在賞美着。

克勒山腳所建設之圖騰（上粗下細之樺形彫刻物）是用極大的木材而彫成的。圖騰的上端已朽有無數之小穴。每在夕陽西下的當兒。時有蝙蝠從穴中飛出。點綴在夏的旁晚。真如一幅天然的圖畫。

音樂

希代亞是從前所說的精悍海賊之種族。穿着紅色的褲子。結着髮。咽喉和手足是用蠻頭着裝飾的模樣。還有手裡的笛。吹起來就彷彿海的音調一般。他們的義氣與勇敢正與我親邦日本相似。

開墾

他們從來是由火田式的開墾法。將源始林明倒之後。便放火燃燒。然後在燒過的地方。便開始播種。現由日軍部之指導之下。也都知用鋤鍬種地的方法。並有多數印地安失業者開始種植農耕。以及開始稻田等。這都是爲了他們食糧的自給自足。而熱心指導的。因此剛之皇恩之浩大誠令人感激銘刻。

健康格言

△事無論大小。切戒憂鬱忿怒（即見事敗壞。亦不忍忿怒。）憂鬱忿怒。能傷害精神。損耗血球。擺殘胃力。最於身體有損）

△欲保身體之健康。必須注意於心之養生。保存固有之良心加之忍耐謙遜爲藥劑。

△喜時百念易忽。不可無詳慎心。怒時百念易決。不可無舒徐心。

奉市的掌故 大和區地方俗稱誌

．憶鸞。

▲大轉盤 浪速通中間『大廣場』之俗稱。因馬車通行須繞環而行。故得此名。

▲小轉盤 指平安廣場而言

▲平康里 在青葉町。霞町間。南一條通街南北皆爲妓館。故製此名。

▲小菜行 在青葉町。霞町間之小胡同。即三所（群芳）四所（鴻生）之後。

▲八十間房 彌生町十七番左右多爲青菜肉類之商店地。原係丁鑑修建築現歸青澤組所有。

▲一百間房。江島町一番地松島町二番地。係劉瑞亭所有。俗語云『二百間房不足百八十間房一百多』

▲哈爾濱 葵町二十三番地藤浪町二十三番地滿鐵宿舍之俗稱。

▲吉祥里 藤浪町三番地。

▲大柳樹胡同 松島町四番地。

▲窮八家 彌生町一番地。即亞洲旅館東胡同逕東。

▲井樓子 霞町六番地。

▲六國飯店。指平安通口。迄福順棧一帶。專爲下層飲食挑擔所聚之處。

▲南大壩 自若松町起至一經路之渾河舊堤。現已成街道樓房矣。

兒童有過麼 德意教育家理論 續

德人勒伊滋氏的村塾的兒童。一天除了與齊快樂地建設他們自己而外。絕沒有什麼愁苦或受責挨打的憂慮。勒伊滋的遺志繼承者。現任該村塾主事的安黎森博士。會經這樣說。每位教師對的兒童。該有深切的友情和懇摯的心意。他們自然會受感動的。

他們的教師都研究着。以有避免師生間的不愉快和裂痕的能力爲能事。他們以爲不然。就會使教育歸於失敗的。

願他們。外國的幾個教育家的學校和村塾。是如所說的這樣。咱們的學校或學塾呢？好的當也多少有同樣的精神罷？是的。我們切望着並祝禱着。

影海 演員處女片

王人美—野玫瑰
王熙春—文素臣
王丹鳳—龍潭虎穴
王熹萍—生離死別
白楊—十字街頭
白雲—紅粉飄零
白虹—人間仙子
袁紹梅—歸道
陳雲裳—新青年
陳燕燕—故都春夢
鄭重—李三娘

詩鐘

在清朝末葉的時候。很流行一種喚做『詩鐘』的。做詩鐘有兩種詩格式。一種是把兩件絕不相關的事物。分詠兩句。這種可稱之爲分詠格。一種是把兩個不能相對的字。嵌在句子裡。或是嵌在第一個字上。或是嵌在末一個字上。或是嵌在句子的中間。這兩種格式。都很盛行。但是分詠格比較大方一點。而嵌字格却不免有點小樣。這裡也往往各有擅場。實在那種東西。也只不過是一種文人游戲罷了。然而也頗見種種巧思。令人歎絕。

分詠格中。有許多是令人傳誦的。如江都汪容甫分詠『楊貴妃』『諸葛亮』云。『六宮粉代無顏色。萬古雲霄一羽毛』。集唐詩兩句。可稱絕唱。其他如『王維』『肉店』云。『憐爾苦吟忘牆甕。笑他大嚼過屠門。』又『鬼』『指』云。『時乖幸勿揶揄我運至終能役使人』又『家書』『乞兒』云。『萬紙無非爲七字。六奇何必不千秋』（吳六奇曾爲乞兒）。『走馬燈』『蟹爪菊』云。『投足火中猶善走。寄人籬下也橫行』。此聯好在貼切燈是走馬燈菊是蟹爪菊而寓意深遠。發人猛省。

嵌字格有一故事。爲一時所傳誦的。那時張之洞最喜歡做詩鐘。到了入閣以後。還不忘那種文人結習。那一天。拈的一個『蛟』字。一個『斷』字。是個嵌字格。梁節庵一聯。做的最得体了。是『射虎斬蛟三害去。房謀杜斷兩心同』。南皮極稱賞他。向慶親王極力推揭。袁項城也很嘉許沒有多少時候梁節庵便得了一個外缺去了做詩鐘還有一個故事。當時的樊雲門。他別號喚做樊樊山。曾一度當江甯藩司。他是一位最喜歡做詩鐘的人。有人甚至稱讚他的全集中。以詩鐘爲最佳。這時候。做上海道的蔡伯浩。也是最喜做詩鐘的。這兩位先生。每天竟用公家的一等快電。互遞詩鐘。

其實做詩鐘也並不是什麼希罕的事。只要胸中有 物的人。無論怎樣。總能謅出兩句來。 好不好是另一 問題了。直到如今。有許多閑的無聊的老先生們。還在玩這個玩意兒。

．玻璃的房舍．

北歐羅巴洲斯堪地那維亞諸國在這次世界大戰之前。建築玻璃房子的。非常之多。就是把玻璃弄成半眞空。製造成磚瓦的樣子。用建築房屋。因爲用這種東西修蓋房屋。有許多好處。第一是堅固耐久。第二是與歐洲從前九牛的厚的墻壁。防寒保溫。有同樣的效果。第三是能有百分之八十的光線。照入室內。所以非常明亮。因此這種建築已成爲歐洲近年盛行。新建築。不僅在斯堪地那維亞爲最時髦的建築。就是其他的歐洲各國醫院學校等。適於用玻璃材料的也很多。

索羅門群島風光記

由白色的鸚鵡想到豪華的巴比倫宮殿

海陣（一）　水中（二）　美逸（三）　麗情（四）

西曆一千五百六十八年南太平洋之索羅門群島由於西班牙人門達那發見始喚起歐洲人之注意。然而迄至三百七十四年後之今日。索羅門群島竟成爲大東亞戰爭之戰場矣。該索羅門群島者究爲何處。余嘗便乘海軍部隊之艦送船○○丸。往來群此水域極久。

是以嘗親觀該地風景焉。

南越赤道之索羅門海之海水爲透明體。水色於太陽光之加減下。呈現千變萬化之顏色。或群青或濃紺。更於除日之傍晚亦有時變爲綠色顏則。余幾疑於此處日美海軍亦能施行死鬥乎？概因其美麗故也。於此美麗之南海西日呼爲布加島之小島起始。延至東南約六百海里之大小諸島。即呼爲索羅門群島。於似夢般美麗之索羅門海。最使人討厭者鱶之大群是也。

於索羅門海戰因擊沈美艦。是以常有附於艦之鱶該某水兵於布加印比爾島附近釣鯛時。所釣之魚雖然應手。但至途中忽然變輕。及至提起看時原來下半截皆爲鱶所食。僅餘頭部垂於鉤上耳。與奇怪之鱶相對照而美須者。於岸邊群棲之小魚群是也。圍繞島之白色珊瑚礁。歡遊之小魚及於似鱶之魚背中寄生之綠色小魚等。充滿着熱帶海之美麗。白色珊瑚礁之部忽然變成茶色。仔細看來。却是一些細魚羣。所以。於此處亦有危險。常見到『有海蛇。禁止水泳』之標示。而嚴禁兵上等水泳。於此處所釣之魚。若不詳細考查。而持有毒性之魚居多。由甲板上夜間垂釣時。於月亮未出前。不斷釣上似甘鯛之魚。即爲魚肉。並無特別技巧。以此魚供給從船之食膳也。

又於某日晨。於船頭有一米以上之大海龜浮上之事悠然浮上約一分間。但因甲板上參觀人太多。感到不自由。遂行沉去。羣島之大島與大島間點綴着小島。如扣碗形。如長木箱形。如供餅形。實在是無奇不有各島樹木叢生。濃遮天日於此森林中。棲息何等動物乎？爲好奇心所驅使。船向島傍航行時。有鵲鸚之鸚鵡十數隻悄然飛起。以綠島爲背景。點綴白色之鸚鵡羣頗呈奇觀。憶索羅門群島名之由來。乃係證見此島者誘致移民之宣傳策也。雖說係由索羅門王所建築之巴比倫宮殿之豪華資材。係由此島採取之事而起名。但事實却與此反對。該羣島乃缺乏資源之火山列島也。僅僅於多少開毀之島。始能望到整齊之椰子林及其管理人住居之赤色小屋而已。有標高於二千米前後高山之未開島居多於該山中最高者布加印比爾島之三千一百米之活火山巴爾比是也。曾經訪問於此島海岸駐屯海軍部隊。其生活狀態恰與島之風景相反。居於開劈密林建築之幕舍內。一面濕地帶掘有三尺深陣陣湧水。該處亦無蔬菜。已經繼續吃○月之罐頭矣。附近雖有河流但棲居有比鱷魚還危險者。可怕之蛇是也。小毒蛇常喙入防空壕之事。亦屢見不鮮。又自樹枝向樹枝飛躍之有毒小蛇亦甚多。該處幸而無蚊。所以瘧疾亦既無從發起矣。然而。代此却有多數之細蠅。不論口眼亂落。有時一步入密林聞驟之大蜥蜴驚愕逃出。於此處之住民爲數極少。每以獨木舟航行海上。僅可望見黑如硬化膠皮色之影而已。美麗之索羅門群島現在帝國海軍以此嶼爲背景。已布下對美英擊戰陣突。（日某報道員手記）

經濟部發行裕民彩票中彩號碼表

第四十五回裕民彩票中彩號碼

右記中彩號碼自康德九年十二月十九日起在各地代賣所憑彩票兌付彩金（甲乙丙丁戊己庚辛壬癸九組號數相同）

康德九年十二月十五日　經濟部

彩別	彩金	中彩號碼
頭彩	壹萬圓(1)	29,379
二彩	參千圓(1)	694
三彩	壹千圓(1)	27,720
附彩（頭彩號碼前後之號碼）	五拾圓(2)	29,378　29,380
附彩（二彩號碼前後之號碼）	拾五圓(2)	693　695
附彩（三彩號碼前後之號碼）	五圓(2)	27,719　27,721
四彩	壹百圓(12)	3,053　5,372　19,155　23,546　24,547　26,885　31,288　32,909　35,819　37,653　39,387　49,587

五彩 五拾圓(24)　六彩 拾圓(120)　七彩 五圓(480)

五彩	五彩	六彩	六彩																	
				22,176	37,083	44,463	4,034	8,950	13,071	16,338	18,930	22,370	25,764	28,382	31,639	34,489	38,766	42,326	45,342	47,682
				22,187	37,155	44,566	4,109	9,046	13,073	16,423	18,954	22,493	25,772	28,654	31,858	34,531	38,767	42,375	45,370	47,743
				23,390	38,297	44,760	4,412	9,259	13,105	16,556	19,035	22,589	25,873	28,810	31,899	34,714	39,034	42,419	45,512	48,005
		259	11,189	23,516	38,528	44,782	4,733	9,283	13,119	16,696	19,275	22,621	25,888	28,902	31,953	34,999	39,153	42,451	45,555	48,034
		533	11,284	23,994	38,677	46,681	5,175	9,285	13,282	16,767	19,399	22,630	25,892	29,079	31,974	35,012	39,460	42,605	45,571	48,038
		639	11,393	24,084	38,759	47,072	5,327	9,402	13,379	16,973	19,476	22,675	25,920	29,239	32,063	35,021	39,535	42,655	45,624	48,309
		1,347	11,970	25,738	39,011	48,639	5,420	9,742	13,502	17,061	19,483	22,722	26,026	29,330	32,107	35,221	39,580	42,800	45,630	48,354
		1,428	12,419	26,301	39,574	48,848	5,459	9,754	13,703	17,089	19,594	22,737	26,105	29,487	32,272	35,355	39,673	42,986	45,650	48,433
		1,677	14,378	26,697	39,582	49,612	5,485	9,937	13,846	17,145	19,638	23,076	26,179	29,649	32,398	35,415	39,675	43,083	45,706	48,583
		2,088	14,457	26,730	41,696	49,666	5,499	10,044	14,149	17,152	19,820	23,155	26,257	29,667	32,636	35,442	39,697	43,215	45,723	48,703
		2,204	14,766	27,534	41,928	49,716	5,631	10,190	14,190	17,220	19,903	23,173	26,313	29,800	32,687	35,582	39,790	43,270	45,770	48,943
		2,404	15,072	27,619	41,984	49,874	6,248	10,454	14,233	17,247	19,926	23,425	26,407	29,896	32,751	35,639	39,867	43,424	45,774	48,959
		2,756	15,110	28,167	43,571	49,967	6,254	10,574	14,382	17,268	20,203	23,599	26,529	29,919	32,802	35,675	40,061	43,460	45,941	49,099
		2,769	15,788	29,192	44,147		6,287	10,611	14,434	17,347	20,237	23,636	26,745	29,928	32,984	35,698	40,148	43,658	45,961	49,302
		2,916	16,315	29,451	七彩		6,533	10,677	14,600	17,353	20,243	23,761	26,753	30,173	33,199	35,949	40,372	43,773	46,075	49,615
		3,228	16,901	29,521	五圓(480)		6,588	10,961	14,629	17,443	20,414	23,811	26,756	30,223	33,303	36,239	40,666	44,054	46,082	49,657
		3,239	17,176	30,458			6,614	11,107	14,638	17,465	20,578	23,881	27,006	30,293	33,362	36,302	40,726	44,136	46,293	49,864
		3,474	17,374	30,995	141	2,457	6,797	11,156	14,666	17,608	20,659	23,920	27,051	30,323	33,479	36,834	40,755	44,189	46,577	49,907
		3,814	17,790	31,322	389	2,590	6,926	11,415	14,765	17,642	20,728	23,981	27,135	30,342	33,490	36,917	40,761	44,242	46,603	49,938
		4,434	18,405	31,704	642	2,695	6,990	11,485	14,846	17,631	20,972	24,074	27,278	30,347	33,558	36,972	40,795	44,282	46,741	末彩
		4,543	18,704	32,641	666	2,797	7,071	11,701	15,153	17,725	21,130	24,096	27,304	30,390	33,723	37,007	41,116	44,446	46,855	壹圓(4,900)
1,096	25,673	4,590	18,917	32,721	1,172	2,806	7,108	12,073	15,204	17,773	21,297	24,181	27,368	30,416	33,933	37,184	41,160	44,605	46,887	
1,476	33,658	4,996	19,104	33,330	1,237	2,929	7,280	12,107	15,205	17,789	21,356	24,221	27,331	30,441	34,040	37,234	41,512	44,637	46,993	與頭彩末字相同者
4,093	40,264	5,590	19,601	33,563	1,282	3,068	7,307	12,123	15,231	17,798	21,408	24,291	27,477	30,449	34,075	37,300	41,677	44,641	47,012	
8,937	41,936	5,828	19,965	34,216	1,309	3,075	7,656	12,209	15,247	17,830	21,417	24,737	27,490	30,616	34,104	37,447	41,723	44,842	47,044	9字
10,114	42,146	5,918	20,422	34,354	1,623	3,104	7,769	12,227	15,471	17,906	21,435	24,994	27,491	30,702	34,161	37,606	41,728	44,875	47,130	
10,914	43,620	6,327	20,977	34,582	1,710	3,125	7,865	12,248	15,521	18,033	21,514	25,002	27,806	30,999	34,268	37,740	41,830	44,878	47,217	
14,860	46,310	6,900	21,336	34,631	1,781	3,192	8,100	12,294	15,578	18,146	21,562	25,034	27,840	31,195	34,281	37,829	41,692	44,925	47,222	
15,245	46,757	7,049	21,427	34,668	1,836	3,282	8,214	12,649	15,637	18,153	21,686	25,068	27,888	31,268	34,296	37,862	42,116	44,928	47,430	
17,463	47,444	8,031	21,452	34,829	1,936	3,504	8,391	12,695	15,661	18,302	21,883	25,252	28,060	31,375	34,357	38,272	42,173	45,212	47,451	
17,504	48,062	8,201	21,582	34,938	1,985	3,600	8,457	12,717	16,156	18,494	21,928	25,276	28,079	31,401	34,413	38,428	42,244	45,300	47,468	
20,440	48,220	10,053	21,648	35,931	2,074	3,856	8,457	12,738	16,257	18,493	22,102	25,559	28,144	31,411	34,478	38,513	42,297	45,309	47,513	
23,589	49,346	10,669	22,110	36,240	2,189	4,026	8,693	12,775	16,325	18,720	22,292	25,652	28,304	31,452	34,485	38,716	42,319	45,328	47,584	

特彩（八彩）參圓（1,500）

(1) 末尾二桁ノ番號ガ01ナルモノ（500本）		(2) 末尾二桁ノ番號ガ54ナルモノ（500本）		(3) 末尾二桁ノ番號ガ58ナルモノ（500本）	
01	48,501	54	48,554	58	48,558
101	48,601	154	48,654	158	48,658
201	48,701	254	48,754	258	48,758
301	48,801	354	48,854	358	48,858
401	48,901	454	48,954	458	48,958
501	49,001	554	49,054	558	49,058
601	49,101	654	49,154	658	49,158
701	49,201	754	49,254	758	49,258
801	49,301	854	49,354	858	49,358
901	49,401	954	49,454	958	49,458
1,001	49,501	1,054	49,554	1,058	49,558
1,101	49,601	1,154	49,654	1,158	49,658
1,201	49,701	1,254	49,754	1,258	49,758
1,301	49,801	1,354	49,854	1,358	49,858
1,401	49,901	1,454	49,954	1,458	49,958

（總代賣人 滿洲興業證券株式會社）

治愈婦人病

治愈婦女月經病

敝人在未婚時即患月經不準白帶諸病時輕時重結婚之後諸病日甚月經三四個月不來或一月來數回經色不正或紫黑成塊白帶很多腹痛腰腿痠疼牽連全身之筋痛吐酸水與白沫遍身麻冷有時發燒胸腹脹悶飲食不思面黃肌瘦夜不安眠經醫診治百藥千方毫無功效敝想此病今生難以治好突後聞玉德堂之調經育生丸治婦女經病很有功效敝赴該堂購買一盒試服之後大見功效腰腿不疼白帶全無又繼服一盒諸病治愈現已有孕八月矣敝人幸喜之餘無以爲報今將病狀愈後照片等刊登報端介紹婦女病者速服此藥同享健康○外埠函購郵費四角

玉德堂開設奉天大南關中間利長油坊胡同 調經育生丸小盒十日量五元 大盒二十日量八元

奉天大北關六九 陳張桂珍謹啓

電動機 電氣熔接機修理 電氣器具改良 東來洋行電機部 大通市 山縣通一六六 電(二)二八一八

强精補腎丸

△婦女內用奇藥 △一袋保見功效 △直接藥到病根

婦女奇藥『濟坤丸』因高貴藥料配製效驗準確可靠所以主治各病無一不愈者主治婦女經血寒病赤白帶下腰腿疼痛子宮寒冷久不受孕經期前後不準或月經來時肚腹疼痛月經停閉不行或產後血瘀腹內有氣積瘀積血塊等凡一切經血病一切產後病均能一袋即奏奇效此藥服後能見腹內積聚病塊等源源化下身體不受絲毫痛苦將病化淨即愈矣此乃根本治法藥力能直接達到病源即年久重病祈安心多服幾袋準能全愈好後身體復元如多年不生育者購服此藥一二打後血充體壯管保生育肥胖男孩決不食言△定價每袋二元半打拾元一打二十元外埠函購款先滙郵票代價或代金引換概不郵寄如買半打以上者不加郵費半打以內者另加郵費四角購者注意

總發行奉天大西城門外路北九州大藥房

蓋世無雙 治梅聖藥 新坦霸爾散

劾力優秀、大批生產、使用簡易、價格最廉。

新坦霸爾散係環球馳名之最優秀製劑驅黴劾力之超群無與論比爲一切臨床醫家諸位所賞用無不讚稱。

主治 本劑治療各期黴毒並由黴毒而起之種種隨伴症狀與豫防克奏偉効、再對於脊髓癆、麻痺性痴呆、回歸熱由一般黴毒而來之疾患、瘧疾、鼠咬症、瘴氣熱、熱帶莓瘡等、奏劾更著。（文献函索即寄）

包裝 一二三四五六號 ○○○○○○ 一三○五○五○五○五○五瓦

製造總發售處 第一製藥株式會社 滿洲第一製藥株式會社

代售所 各地大藥房均有

五淋白濁 靈藥 特靈伯爾

五淋白濁、只以內服、立即痊癒、一瓶斷根、克奏神効。

特靈伯爾之出現、咸推賞爲可比於六○六號之大發見、蓋至今殆無特劾藥之丹毒、敗血症、產褥熱以及化膿性諸疾患亦確實奏効、一兩日內即迅速下熱、使患者有起死回生之感、誠奏劾如神故也。又對於難治之淋疾、內服後兩三日、尿即清澄、病症漸痊癒、決非一般他藥所能及。且對於腎盂炎、膀胱炎、化膿性淋巴腺炎、口峽炎、感冒、扁桃腺炎、肺炎等、劾力可靠、無與論比。

包裝 片劑（○・三瓦）錠 末 注射5%

製造總發售處 第一製藥株式會社 滿洲第一製藥株式會社

代售處 各地大藥房均有

說明 金製烏雞白鳳丸乃廣東金記永安堂出品風行南北數百年之久爲婦科第一聖藥

主治 專治婦女經血不調、赶前錯後、血色不正、經閉、宮冷白帶、腰腿疼痛、五心煩熱、乾勞咳嗽、心跳忙亂、夜眠不安、小產後一切婦女經血百病、不孕、病中無藥不除百發百中

特長 此藥經本堂用科學方法製成服用簡便不像小丸藥粒大難服久用生效容易腐敗每丸裝合五百粒日日而有青島倉定價國幣二元現在十日服用每盒只售三元每打卅元外埠函購加郵費△經理發行所哈爾濱街十五道街

廣東金製 烏雞白鳳丸

代售 金勃先藥房 電話四八三九番

大連泰藥房、大連德記全棧、奉天日站恒濟堂、奉天大成藥房、新京益和謙、錦州同盛局、營口洪春堂、吉林五洲大藥房、新京東益增遠、龍江省德全盛、熱河全富興、新京中西藥房、牡丹江惠存厚、平泉永義堂、佳木斯德慶宏、林口惠存厚、勃力世慶宏、圖們慶和堂、赤峰道生藥房、凌源濟生藥房

奉天市小西城門南電車道路西 明遠堂藥房發行

專治小兒氣卵

專貼 小兒氣卵 偏墜雙墜 大人疝氣 小腸串氣 (電話)2-6041

(藥名)延春補天膏

◎定價●每張八元●每張四元▲獨家經售並無代理

◎外埠函購請由郵局掛號滙款每張加郵費四角

用法簡便詳載說明書函索說明書附郵票六分

鋼琴牌 提琴

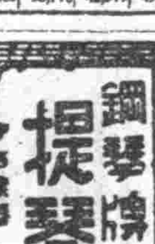

中古樂器 買賣交換 滿洲ヤマト樂器株式會社 奉天春日町 電話 三五九〇八番

健康的女性

婦人病家庭自療

月經不調、白帶下、頭痛、腰痛等是患有婦女病子宮病的證據、婦女外用奇藥『惠乃玉』因日、滿、華高貴藥料十八種配製、直接達到病根、效驗迅速準確、本品的使用腔內一回一個、亦能有效七天、無論怎樣的重輕病者、家庭自療、順手治癒、治病之師速並費錢不多獨特優越的藥效故以幾多婦人藥中之魁首、使得婦人之絕讚的感激力、凡爲婦人病所苦之人務所一試是份！

免費奉贈 滿用明書片寄至『日本東京市芝之頭公園貴命』本『總店』便妥、直接寄來、即寄送一個不取分文請勿遲疑報名從速！

婦科良藥 一個七天 惠乃玉

價 一星期量八角 五星期量壹元八 各藥店各代理店批發

三蝠牌止咳藥片

您現在是患着很厲害的咳嗽嗎您現在是患着很急促的喘息嗎請您快服此藥吧

全國藥房均有代售

製造總發賣 滿洲製藥株式會社

傳達聖旨誓誠奉公
親立陣頭督勵生產
竹內滿洲鑛務理事長歸任車中談話

於上月二十六七八三日間在東京舉開之大東亞經濟懇談會滿洲側出席代表滿洲鑛務理事長竹內德亥氏、十五日以滿洲側代表之一、參加開於首相官邸之產業經濟懇談會、拜蒙天皇陛下軫念大東亞戰下產業經濟界之勵態、故各代表與共同參進宮闕、仰瞻天顏咫尺、對此曠古聖德破格之光榮、唯有恐懼感激之至、該氏於懇談會終了後、立即自東京出發於十八日午後四時三十分列車匆匆返任、於車中訪問該氏所談如左

吾儕在滿洲之產業經濟人、此次拜承聖旨、全員願熱烈團結、以強調勝大東亞戰爭之目標、而加倍盡力充實生產力、以慰聖慮。

次談十日之感激情形如下天皇陛下、親在宮庭前宣佈以聖躬率赤子之聖旨拜瞻聖意在大東亞戰爭期化致使增強生產力為當前急務之今日、榮蒙賜謁見、誠恐懼感激之至、吾儕產業經濟人為益集結總力增強生產、而期完成聖戰計、生產增實之決意、益鞏固、歸任後、即當召集全社員傳達聖旨、以誓今後更竭誠奉公之誠、此事不僅我社、舉全滿之產業經濟人、皆當奉體聖旨、赤裸邁進於生產增實、吾社為當戰時資源所不可缺之鉛、亞鉛、鋼、螢石、石綿等礦產資料之衙、故願親立陣頭督勵社員、為奉答聖旨、而有邁進增強生產之新決意云云

編隊攻襲敵機潰散
戰技拙劣幼稚可憐
陸軍航空部隊長談猛爆桂林在華美機近況

〔某地電〕為明瞭殲滅在華美空軍之活躍、陸軍航空部隊會同記者往訪猛爆擊桂林指揮官而揭名之〇〇部隊長、得聞在華美國空軍之近況。我方壹偏隊與入時敵機忽行散而逃去而未挑戰之若干美機亦戰意消失、於此種情況下發等作戰技術頗不熟練、頗形幼稚而飛行機之性能及材料飛行場之對空設施亦頗不完全、飛行機之最主要部分包以優秀之防彈厚橡皮雖受〇〇發之機槍彈亦毫不要緊、敵戰鬥員均背着鋼鐵板出戰飛行場之軍事設施雖完善、良好高射砲高射機關槍於各處發射、但我軍已殺到敵飛行場上空、對空陣張開火網、我等於此等情形下決然攻擊以超低空飛行、浴以機槍掃射、上月中旬〇〇中時、曾以此種情形猛襲之時、右足即受創雖創在中尉、立即將大腿部裹好、繼行約〇小時、安然歸還根據、日陸軍機竟能如此發揮其精神、而邁進殲滅美空軍云

不以自豪願與部下同喜
勳功畏蒙感狀之佐藤部隊長談

〔某地電〕與〇〇部隊部下勳功同畏蒙感狀達於上聞之光榮之佐藤源八郎隊長、毫不自豪其武勳、只以敢贏之表情談話如左雖為一生感激者、然皆為當時曾行突擊復擊之部下大奮戰之精晶、余衷心信賴比光榮、而與部下同喜、尤其對於化為護國英靈之各遺家族、更當充分體心、今大東亞戰爭垂半、唯願全國民更加緊張云、

榮獲感狀僥倖非常
皇恩深厚感激無量
星駒太郎部隊長老母談

〔山形電〕以菲島方面陸軍機部隊而獲感狀上自光榮之星駒太郎部隊長、出身於山形縣東村山郡小松町、卒業於陸士陸大後、歷任要飛行學校、而參加此次中國事變並大東亞戰爭、屢武功赫赫之猛將、在小松町本宅、有母堂（六一歲）大佐之妻兒長女直子（十五歲）長男一雄君（十二歲）次女邦子（九歲）次男友雄（四歲）僅夫人定子、現居於東京市品川區家、大佐之嚴父吉太郎氏、於二年前死亡、乃一地方教育界之元老、今其母堂以感激容貌談話如下、不知以如何僥倖、而蒙外蒙授感狀、皇恩之厚、誠令人感泣也云、

勸誘入植民
派遣遊說隊

〔札蘭屯〕省公署、興安東省之入植第一次以降為協力勸功開拓團員本年即已舉行數次、向內地農村、派遣遊說隊、為勸誘入植民、今回前往派遣遊說隊、由新春一月上旬、凡四十日間自和歌山、出發、歷訪高知、長野、山梨、熊本、各縣、邁向勸誘之途云、

大同劇團
來遼公演

〔遼陽〕協和會遼陽市本部及滿洲軍人後援會遼陽市辦事處、為謀增強鞏固軍人援護事業、以圖聖戰早日完遂邀請新京大同劇團、一行數十名、定於本月二十三日午後六時、假第三國民高等學校講堂舉行大同劇團之演大會、關於表演節目、大体如左茲列如下、

一、這可了不得、
二、豪華之筵、
三、歌曲、
四、大東亞戰爭歌、
五、外際曲大鼓、
六、王二思夫、
七、相聲、
八、萬歲、
九、大雜會、

行商小販協力聖戰
從事建設成果良好
當局賜以溫情待遇豐富優越

當此聖戰下我國勞務益增其重要性之際、茲有滿系一部浮遊勞動者團結一起、以「更生工人」之名目、欣然參加勞働戰線、攜帶『新興滿洲國』之象徵、茲錄之於下

本年夏季、奉天市內遊民、及古物商人、攤床間人或行商人等、因見大東亞戰爭之進展、掀起協力聖戰之熱念、仍自動發起、其後更波及全滿各地均有響應之勢、此與前此公布之基本大綱中之國民皆勞體制之確立、亦相吻和、頗為各方面所歡迎、目下奉天市內之更生工人、業有數百名之多、均已於西滿地區從事重要建設工作、著著收獲預想以上之成果、當局對此、以溫厚之保護政策設有保溫防濕理想之工人、家屋、即被服、食糧等亦極豐富、又於其衛生之外、更支給更生資金、殊使初次為國盡勞之勞働者、歡欣無已聞該等更生工人、最近於西滿地區建設工事完成之後、即將歸還奉天、值此決戰之下、一般滿系工人、得有如此自動之舉、向者頗堪注目

街村吏員待遇是正案
明年一月一日實施

伴隨地段法之改正、街村財政已告確立、前者由省規定市縣街村吏員待遇是正、已經通令物法實施、乃於本月十八日通令各縣、凡街村吏員之待遇是正、一律由康德十年一月一日起實施云、

鞍山米糠配給

〔鞍山〕市經濟科、依左記要領、配給日系市民用米糠
一、配給期日、自十二月二十日、至十二月二十七日、
二、配給數量及價格、米糠一斤貳拾錢、

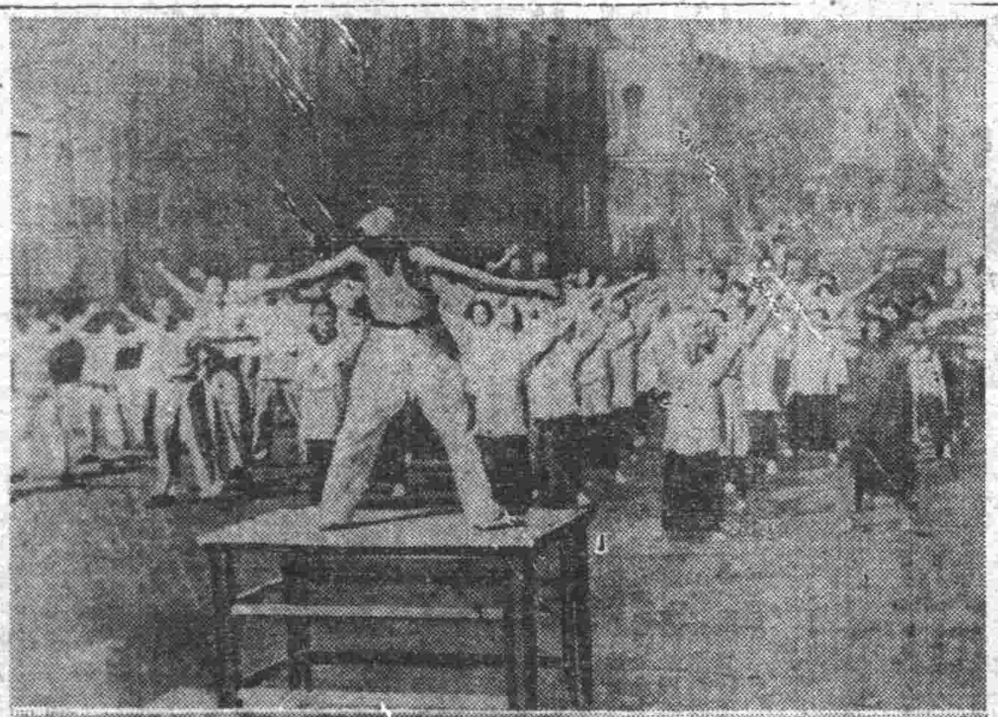

大東亞共榮圈內清晨的街頭＝＝上、新生香港之街、每朝日華人均紛紛出於街頭、作無線電体操之姿態、下、於仰光貨物廠、協力皇軍之緬甸少女們、清晨作無線電体操之姿態。

惹起大東戰爭的人們
老羅背後四十四個帮手
美國自身之蠹蟲"白宮派"

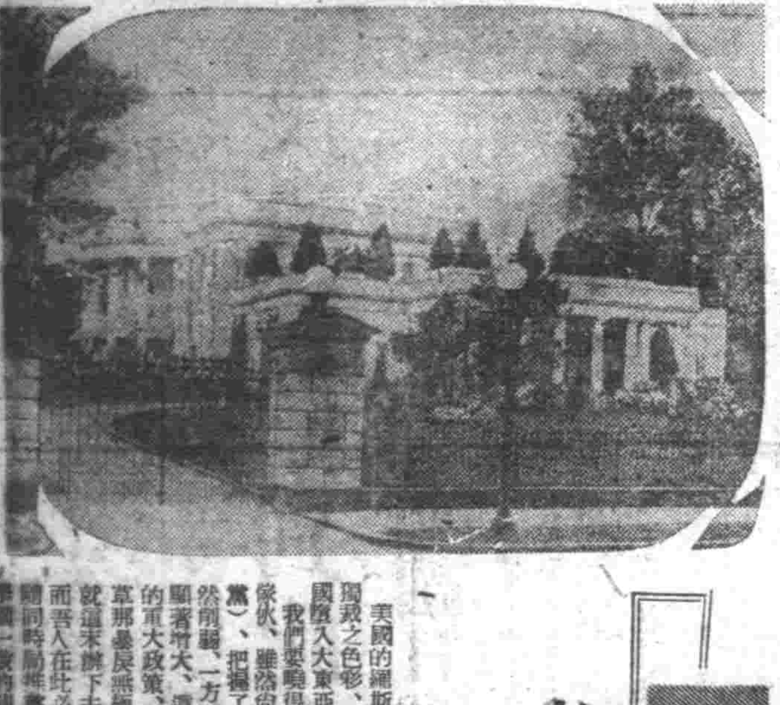

美國的羅斯福政權、自其成立當初、就濃厚的帶有獨裁之色彩、羅斯福自己陶醉於那獨裁裡、遂驅使美國陷入大東亞戰爭的渦流裡。

我們要曉得、獨裁政治、是否認議會的政治老羅這傢伙、雖然尚未至否認議會、然而却代替議會（即政黨）、把握了政治的主動性、結果、議會的勢力、顯然削弱、一方、羅斯福的智囊團和其他側近者的勢力顯著增大、這些人們、和羅斯福化爲一体、決定美國的重大政策、去年日美交涉時、這些智囊團們、於起草那暴戾無極的對日照會上、都擔負到很大的任務、就這樣下去、羅斯福的獨裁、減卻了政黨的勢力、而吾人在此必須注意的、即是政黨間主義主張之差、隨同時局推移、頗形稀薄、尤其大東亞戰爭後、擧國一致的論調上、一樣趨向、十分顯著、今日之下反對黨之共和黨、關於戰爭政策、也絕對支持羅斯福的立場、今日的美國第一黨、實際說來、也並非是民主黨、當然要推所謂『羅斯福黨』的智囊團、以及他背後少數的人們之一派。

背後的四十四人

而羅斯福黨是和羅斯福有切實關係而企求當局地步的人們、黨本部設在大總統官邸、羅斯福左右的（兩個）圓形之間、黨幹部之輩、通稱「白宮派」每日數次會見大總統、當有時越過有時自然下受羅斯福指呼和他們商討、爲數等直接向羅斯福建議、又直接聽彼之命令、而努力實行。

十二月六日那天的美誌生活上揭出「羅斯福黨影之人」揭出比等大總統之「側近者」四十四名、有這些「白宮派」之帷幄者九名、第二層爲把持獨裁的政治思想之八名產業復興者、第三層爲根據某種理由、要對羅斯福個人誓以政治的忠誠之七人閣僚乃至政府諸高官、此外十八人議員與二人之「思想製造家」參加羅斯福之特權政治、然十八人議員、乃担任適可之任務、故其地位稍低、形爲羅斯福黨的一種院外團、總之一觀此四十四名之姓字、即可知道羅斯福黨多擁有猶太人、大概值得注目吧！

"白宮派"

却說羅斯福黨的頭袖果爲誰乎？現在先介紹「白宮派」的九名第一名即是大總統最親近的顧問兼「特別輔佐役」之哈里、霍普金斯、次爲最近辭去大審院判事而任經濟安定局長官之傑姆士、班茲、彼與前美國官職各種機密工作之狄維得、奈爾斯、彼雖不在政治圈內、然而乃是關乎國家行政的專門家故大總統只用他爲專門家的顧問、行政機構再編成之計畫者現預算局長官哈洛爾、斯密斯、多年爲羅斯福雇用之律師、一九三二年組織有名之羅斯福的智囊團一時爲大總統公文書之作者、現在執掌大總統之演說草稿與[illegible]之羅森曼、事實上已成長和大總統的聯絡的[illegible]、預算局次長亞伯渾和克、也以大總統的秘書成了著名的『斯契蒂亞』、也是智囊團裏的一人。

產業復興派

羅斯福獨裁政治的讚美者業策動家的八名產業復興主義者大概是徹頭徹尾的產業復興主義者的現內務長官哈羅爾特、伊克斯、物價統制局長官[illegible]、大審院判事羅巴特加克遜、國務次官補阿道夫、巴爾（此三人爲右翼的產業復興主義者）、經濟戰爭局的責任者[illegible]、稅事總長法蘭斯、畢德、戰時情報局次長[illegible]、住宅局長官[illegible]（此四人爲新銳的產業復興主義者）等人。

黨第三層的七人

擁護羅斯福第三層的七人的閣僚或政府高官是黨所出的選者的陣、如典型的猶太人羅斯福的忠實的閣僚財務長官亨利、摩根陶、最近和美國戰時食糧問題統制官的地位的農務長官[illegible]、以郵政長官進入羅斯福內閣中的天主教代表[illegible]、戰時生產局長官[illegible]、[illegible]

（右片爲美國之白宮）

撫慰陣亡勇士英靈
慰靈祭盛儀空前
東西盟邦相互參列嚴肅舉行

〔東京〕爲對世界正義確立、東西盟邦各國互相呼應擔當得獲勅必勝之日、日夜機續展開果敢之決戰、茲爲撫慰收得此種赫赫戰果之日本及盟邦陣亡勇士之英靈起見、皇道會決以日本軍官百名、擔當祭典委員、而於東京府、市議會、在鄉軍人會、傷痍軍人會、軍人援護會、日法、日德意親善協會東日、讀賣、朝日、同盟各通信社後援之下、值此迎開戰第二年之際、舉行極有意義、日本及盟邦陣亡勇士慰靈祭、已於十九日午後二時在東京小石川區後樂園運動場、嚴肅執行、是日式場揭揚日本及盟邦各國旗、翩翻於半空、懸掛聯幅日、正面中央爲祭殿、排滿由各方面贈送之榊、花圈等物、經市內各大學高專男女中等學校、國民學校各代表學生生徒、在鄉軍人、大日本婦人會、傷痍軍人等凡五萬名參列、其中并有佩帶卍字章之留日希特勒青少年團九百二十餘名及着黑襯衣之意大利少年法西斯隊二十餘名、充滿熱烈之希望、及至所定時間、乃由東條首相、島田海軍、谷外相、青木大東亞相各大臣、奧特德大使、茵戴爾意大使、王滿洲國大使、徐中華大使、柴那泰國大使及德伊、德曼芬蘭、巴爾、列斯克羅馬尼亞維克匈牙利、貝那普保加利亞各公使并林（銑）荒木、高橋（三吉）竹下陸海軍大將、東鄉茂德、武者小路前德大使吉田、天羽前意大使等着席、繼更由枝神社秋岡宮司、率領之神官八十餘名於祭殿左右就席、於由祭典委員長頭山滿翁致開式之辭、然後實行國民儀禮、其次由陸軍戶山學校軍樂隊陸續演奏日本、德國、意大利之國歌、乃由秋岡宮司以下神官之手實行修祓、降神獻饌之儀、並由宮司朗讀祝辭、後再續行祭詞、而由[illegible]副委員長氏讀祭典委員長之祭詞、其次岸去東京市長、片岡大阪商工會頭亦以民間代表奏上祭詞、還更由東條首相以下三閣僚奧特、茵戴爾大使以下盟邦大使之使、各界代表奏玉串、而進撤饌、昇神之後、然後復經軍樂隊之伴奏由五萬之參列者一同齊唱「海征」一新編軸必勝之信念、於是祭典乃無延遲告終由此、山翁發聲、高呼聖壽萬歲、盟邦萬歲云、

整備確立思想言論一元化
日結成言論報國會
開催創立總會決挺身於思想戰鬥

〔東京〕在大東亞戰爭之長期化同時、思想戰之展開、愈爲重大、皇國言人之一元的團体結成、以國民思想之統一爲目標本年春以來、一部之思想家評論家及情報局之間、頻於具體化、作種種協議、最近乃結社團法人成大日本言論報國會、其創立總會、於二十三日、開催於大東亞會館、大日本言論報國會、基於國體之本義、爲征戰完遂確立眞實之日本的世界觀、闡明大東亞新秩序建設之原理及構想、以挺身於思想戰爲目的、其事業在情報局之積極的援助下、以會員相互之思想的鍊成思想戰之實踐並研究爲眼目、在本報國會之結成同時、既存之日本評論家協會遂告以發展的解消、如斯由於言論報國會之發足、先行整備完了之新聞界、出版界、與文學報國會相並、藉諸思想言論界之整備確立、將決戰下思想戰作强力之推進、確立基礎的体制云、

國民儲蓄運動
功勞者慰安會

〔新京〕國民儲蓄中央實踐委員會曾於十一月八日假記念公會堂由大同劇團出演、已對新京特別市國民儲蓄實踐委員會之滿系國民儲蓄運動功勞者實施慰問完了、今爲慰安日系國民儲蓄運動功勞者特於本月廿一、二兩日仍假記念公會堂舉開國民儲蓄運動功勞者慰安大會因時屆歲末之節日有新京演劇研究社登台出演名劇『赤道』該劇爲四幕五場除此而外並演大東亞聖戰電影、於公演前、特由國民儲蓄中央實踐委員會長青木氏經濟部次長及新京特別市國民儲蓄實踐委員會長大迫副市長之講演、

風箭

△…昨天本報、曾經介紹過美國宣傳的反宣傳性格、的確美國宣傳是投於美國歪曲的敵愾心之所好、巧妙地去營謀私利、且在貼擊美國卑鄙階級的鬼詐、例之一端、

△…國際通信的傑弗斯揭格以日本變德華泰確報記者、服務有年、後任國際通信的東方通信員、向其特約報東京某報、提供記事、他最出色的一件滑稽事、則是虛報『伊亞哈特遭難機』在太平洋發現的一項消息、而博得胡說記者的大名於世界、

△…那傢伙、回到美國以後、竟而忘掉了各界後援之熱誠、寫成『日之出的黑暗面』一本書、他的一流大謊、全篇盡是、而美國國民忘掉了受騙的經驗、爭先恐後的購讀這本書、十分暢銷、

△…楊格活行惡劣、在日本時、曾經欺騙某美國人宣教師的姑娘、醜事溢傳於世差一點兒、被神奈川縣外事課接受放逐處分、非入格者！而且也是個地道的騙太人、

△…數年以後、美英敗退之後、他或將寫出『星旗的日子』之書、我們一定要爭讀這一本書吧、

開獎 一月十日
五萬圓
五千圓
第一特獎　第二特獎
驚異的大飛躍
大興有獎儲蓄

勳三位總務廳參事官兼建國十周年祝典事務局副局長植田貢太郎閣下前患病療養中於十二月十八日午後三時三分逝去恐未遍知特此訃告
再者告別式於十二月二十一日午後二時在新京協和會館依佛式執行特此謹告
康德九年十二月十九日
葬儀委員長 總務廳次長 松木俠
敬訃者家父植田貢太郎前患病療養中於十二月十八日午後三時三分在自宅逝世恐未遍知特此謹告
康德九年十二月十九日
新京特別市錦町四丁目二七
嗣子 植田泰慈
親戚代 植田德次
友人代 向坊盛一郎

普明醫室經售
專治遺精滑精
奉天市大西關大什字街口路北
定價每盒七圓內裝十袋十日用量外埠函購請由郵局掛號匯款每盒加郵費四角服法購時附有詳細說明書獨家經售並無二處函索說明書附郵票六分

羊癇瘋癲狂病
賽湧泉下奶藥
欣榮堂厚記
總發行所奉天市大南城門外路西樓房
代售處北京東四南小街三三九號安瑞電料行

萬人油
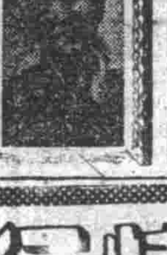

立本大旅社
客室寬闊 安全舒適
清潔衛生 招待慇勤
西式臉盆 電灯電扇
溫涼水道 電鈴暖氣

大連西崗新大街南首
電話 營業部 旅客 (三)五一三一七 三一〇六

痔漏除根
治痔丸
鹿香化痔散
奉天市小北城門外西順電車站通北
外埠函購附加郵費四角
發賣本舖 國瑞藥店

請買滿洲國債吧
股票交易買賣・股票金融擔押
滿洲野村證券株式会社
奉天市大和区加茂町第七号
滿商部外交員 衛、懋禮
電(2) 三三三五 三三一四番

強利比兒

這樣神速的治療劑
底確是優秀無比！
一旦淋病加身、倘或因循不治、最易釀成惡化險症、造成終身遺憾、奉勸患者諸君、捨棄向來的姑息平凡療法採用本品—強利比兒只由內服數日、殺滅淋菌易如反掌。
本品係以雙連氮米磺醯胺製劑與其他有效藥料精煉而成的最新化學藥在最短期內止痒止膿、根本治癒、遠勝他品、一試便知！
主治功能
○急性淋症 ○慢性淋症 ○副睾丸炎 ○攝護腺炎 ○扁桃腺炎 ○中耳炎
各大藥房皆有代售
發行者 竹村製藥所

半煉仁丹牙粉

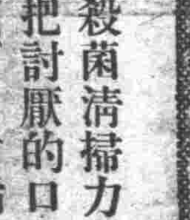
仁丹
殺菌淸掃力强大
把討厭的口臭，
細菌，齒垢，
除淨無遺，
牙病，從此絕滅！
優異的淸香和感覺
凉爽，痛快，
精神刷新！
各地均有出售

補血強壯

主治
貧血 虛弱兒童
病後恢復期 精力疲乏
肺病 營養不良
慢性胃腸病 心身過勞
衰弱 神經衰弱
保利他民
（ポリタミン）

為確保槍後經濟安定 市警取締計七十三件

違反經濟統制

【錦州】市警務處經濟保安科當局、當此年末在即、商品市價、頗呈利市之勢、然經濟保安科、際茲大東亞戰爭完遂之期、為確保槍後經濟、市價平穩起見、乃對市內飲食店業、鮮果茶食業、露店雜業等商號、加檢擧究明是否依照公定價格、或取得不當利益與、詳細取締、結果違返經濟取締者、共七十三件、關於飲食業取締者、計有滿州飯店、得味齋以下二十八家、查此等飯舖違反經濟取締者、多為於供給客人食用之白面、參入土豆粉、及包米粉等雜貨、而圖取不當利益、更有私買猪肉、賴小藥碼、及私自漲價等事、鮮果茶食業違反者、計有人和義以下十三家、此等菓子製造業者、竟將白面內參入雜貨、雖配給白糖不少、但其所製造之菓子、並無甜味粗造雜粗、故今加以取締結果、均大露馬脚、更有露店雜業商三十二件、此等露天小賣者、並不依照雜業組合之公定價格、私自賣出、而行紊亂市內商行、故全市內各奸商利徒、經今次一網打盡、市面定能平穩、閭閻事告絕滅、寄與槍後經濟確保上實莫大云、

好學之日滿人 指日可登龍門

二十七日各市語學試驗

【大連】州廳學務課相應州民之語學試驗熱、於二十七日午前十時、在旅大兩市、及州內各民政署、實施本年度語學檢定試驗、關此之受驗者、滿人中希望日語受驗七百名、日本人側、希望華語受驗二百五十名、本年希望人數、日滿人比去年激增、試驗場所分定之如下

禁煙宣傳週間 收得莫大成果而閉幕

【承德】本省道德總分會為期貫徹國策之遂行、達成改善風俗勸化之使命、爲謀援助完成鴉片斷禁國策起見、特由該會主要職員及講演員、組織臨時禁烟宣化部、迄今已屆一年、對於宣化勸導上、竭盡全力、受感化而自動戒除者、大有人在、依照規定、企圖再加一層浸透計、特實施禁烟宣化强化週間、自月之十月起、至十六日止、已圓滿閉幕矣、連日聽講者、異常擁擠、而自省自願戒除者、統計已有四十餘人、該會對此等覺悟之衛民、其欲加入康生院者、由該會介紹入院、而欲入感化之、此次强化週間、已收得優良成果閉幕矣、明年度再擧行時、預想更有無尚成果、素稱產烟區域之熱河省、爲謀積實施講演宣化、於禁烟前途頗堪期待云、

大連市日語（協和實業）譯語（早南滿民學校）及華語旅順市日語、各官公學校、明高等公學校、金州、普蘭店、貔子窩各民政署官內、皆假各公學堂

科長級異動

【呂園】縣公署近日科長級稍有異動、即企政室事務官李碩臣及主査（原任總務科長）之陳村由太郎二氏均轉至他處、而總務科長缺由黑河省長官房總務科事務官中澤武雄氏補充、而第二科長李之（陳氏）補本縣企政室事務官、遺缺由總務科屬官升補事務官郭士氏繁光、總務科長科長現已着任、此後必有一番新發展云、

為確保戰時食糧安定國民生活 擧開增產出貨會議

討論本年出貨對策及來年增產運動

【東安】値此非常時局下、政府當局爲確保戰時食糧、以安定國民生活、藉期大東亞聖戰槍後民需無遺計、乃在全國各省市展開農產物出貨運動、澈底撲滅暗盤交易、以達成東亞食糧基地使命、東安省當局、爲順應此重要之國策、力謀積極達成此任務、今更爲期澈底喚起全體省民協力對農產物急速出貨起見、於日昨上午十時、假官吏會館大講堂擧開增產出貨會議、討議本年農物出貨對策、並來年之增產運動方法、闡明省農產物收穫與政府當局之期望云、

明確蒐貨工作 調查班分赴省下

【牡丹江】省當局爲實現農產物出荷促進、實際協力一翼之協和會省本部茲爲明瞭省下出荷工作遂行過程中之實態、特本諸中央之方針、由高參事金野、鄭兩部員、編成農產物出荷督勵促進工作調查班、業自昨十一日起亘八日間、分班赴省下實施調査工作、調査之地區有

△寧安縣下 青林、仙洞海林、新安、關嶺東京城各街村

△穆棱縣下 馬橋河、下城子、八面通

磨刀石各街村、

調査事項大體爲本部分會並現地機關活動狀況、農民對本年度出荷方策之要望事項、暗交易之社會的被制及集團出荷之實績等諸事項云

承德育嬰堂 收養初生孤兒

【承德】本街育嬰堂自經紅卍字會接辦委李保堂代充任堂長以來、力謀整頓內容、就養之孤子、已有十餘名之多、最近復恐一般窮苦人民生子、無法撫養、或任意拋棄私生子、而違人道、乃擬專聘保姆、撫育初生嬰兒、於該堂臨街之房屋、開一小窗、以備由此投寄嬰兒、俟來春保姆聘定、即行收受棄嬰云、

關東州明年度實施 青壯年体力管理令

對病弱者診定後實施治療

【大連】大東亞戰下、對於負担北邊鎭護重責之在滿青壯年等、須極謀其体位向上、以備將來國防國家之建設、因此州廳當局、今回實施關東州國民体力管理、二十一日午前九時半頒於州廳會議室、招集滿鐵、市役所、各民政署、遞信局、諸專門學校、青年學校、以及刑務所等各方關係者、參集之下、開催關此實施協議會、現在內地側、已自昭和十五年度實施國民体力法、以之即應帝國之飛躍的發展、助長國民体位向上、關東州雖無同法之實施、但在十一月中、由關東州保健館、對州內各會社、工場等從事青壯年、施以集團的体格診檢、結果、全員三千二百三十五名中診定結核重症、百八十三名、同輕症二百六十八名、即佔全數百分之三九四、此亦令人可憂者、基於此今後、急應實施體力管理、健民健兵、即國家發展强勝之基礎、查此制之實施、須先以勅令公布（關東州國民体力管理令）大体自明年度起、以滿二十歲至二十一歲之青年爲對象、由州廳長官指揮下、以官任命國民体力管理醫、以同醫實施検診、並令保護者、或其所屬長等、對於罹病者、及虛弱者、使其療養、以資保護青年之体力、更對受体力檢查者、各交付以体力手帳、即明檢查內容、並治療狀況、如患結核、或花柳病者、强制的命其治療、以資子孫保健云、

病弱轉强 子孫健康

【照片說明】食糧基地之我國一般農民爲增產出貨報國所以全國各地出貨成績、十分良好、較諸客歲、有數倍之增加、雖說也是土地肥沃之區、今年以雨水調和氣候良好、特別豐收、出貨農民、車水馬龍、糧穀堆積如山、歡喜喧嘩之聲、傳於各處、其熱烈景況、使當局極爲感激、

州內鄉間燒香者不絕 豐年樂業有昇平氣象

（謳）（歌）（樂）（土）

【大連】關東州民、本年秋收豐足、人民生活安定、衣食無缺、無論樂土大有昇平氣象、入秋以來、鄉間各會佳民、人事閑暇之際、燒香還願者、大有人在、或爲歸路戲情、而議會觀友、名曰燒太平香、演以酬神祇衛保佑全家人畜平安無恙、亦足見州民之安居樂業、表示大有豐年氣象、入多後、鄉間日有燒香者、各會相繼舉辦不絕、足衣足食、農民之優游幸福、令人羨煞不置云、

無線電

十二月二十日（星期日）

午前

七、〇〇（新京）報時國民新聞
七、三〇（新京）唱片國民歌進行曲 一、滿洲國保之歌二、時局國民歌三、愛國進行曲四、向前走五、愛馬進行曲六、國兵壯行歌七、興亞歌八、協和進行曲
八、〇〇（新京）建國體操
九、〇〇（營口）兒童時間 童話失去了孩子的母親營口市公立揚武國民學校教諭張英林
九、二五（新京）國內介紹
九、三〇（大阪）音樂一調 罷蒸歌（大連謠入作曲）二、軍隊進行曲（里阿丽時修德拉斯作曲）三、軍隊進行曲（修貝爾特作曲）四、英雄進行曲（山案新作曲）五、國歸曲「唱組」（約翰修德拉斯作曲）大阪放送管絃樂團指揮朝比奈隆
一〇、〇〇（大連）趣味講話小說講演中國歷代名將 正午（新京）報時歌謠

午後

〇、三〇（新京）新聞
一、〇〇（牡丹江）洞簫二胡合奏 的鮮花歌者黎明陶然伴奏新京室內管絃樂團指揮東松二郎
一、三〇（新京）藍克曼風 湘江曲四、浪濤沙外四曲 洞簫二胡李球華 四重奏一、小夜曲（莫查爾特作曲）二、歌劇「加爾」
二、〇〇（安東）覆誦法門寺安東協和劇團
四、〇〇（新京）新聞
五、〇〇（奉天）食料品小賣價格
五、三〇（奉天）唱片河南梆子一、藍橋會二、黑旗亭三、白狼除梆四、黑面
六、〇〇（新京）兒童時間 朗讀兒童生活記番尼
六、三〇（奉天）口琴合奏 一、卡斯門二、軍隊進行曲三、拉柏堡喜四、土耳其巡邏兵五、春之花六、郭
七、〇〇（新、奉）報時、新聞、告知、今日勝利、夜間節目預告
七、三〇（新京）紳竹合奏
七、五〇（新京）話劇
八、二〇（奉天）劇片大鼓
八、四〇（北京）華北通訊 國劇（北京）演劇京大
九、〇〇（新京）滿洲通訊
九、三〇（大連）清唱
一〇、〇〇（新、奉）報時、新聞、告知、明日節目預告
一〇、三〇（新京）評劇五女七貞

撫順版

康德新聞社撫順支局 撫順市東七條通 電話二四六四番

年末增產挺身週間 炭礦社員總進軍徹底展開

撫順炭礦由於八千社員、爲向增產途上邁進、呼應增產實施運動計、由社員會青年部以本運動之推進力而挺身於增產、因此由二十一日起至二十六日、在此一週間定爲年末增產挺身週間、由會社上下疏通意思、電擊的處理諸業務、以期勤務率之向上、而展開增產猛運動、實施項目、由於會社上下疏通意思、而担當戰時下增產並以人和爲最大要件、以上司用特意而督勵部下接近、又爲一般年少社員而由上司促進其對業務之理解計、使其在和氣靄靄裡實現一致協力、而將澁滯業務施行明朗的電擊的處理、並爲迎此新年、在年末爲使澁滯業務之一掃、不令其分担業務而使其澁滯、以使向電擊的處理邁進、俾全勤務能率之向上而使在戰後体制下以從業員之總力予以强力爲精勵、而使無無理由缺勤、遲刻、早退等一切事宜、並令勤長在出勤前巡視範內、而由分會代理各個所取以電話連絡云

協和會市本部擧開 分會移動座談會

以會工作之基盤、係從會運動之盛落、尤其由於分會活動之如何甚關重大、市本部因有鑑於此點、特行開催分會役員講習等、以使昂揚會意識、而圖會運動之澈底、並行日系重點分會之移動工作座談會、而行役員會運動之懇談、以資遂行會工作、由十年度將以分會自主的活動而再開、如上之移動座談會、以圖積極的展開會運動之萬全、

一、移動座談會之目標、爲使會運動獲得推進的會員、對分會幹部徹底理解會運動、

二、出席者、分會長役員班組長有志、

三、場所、各分會事務所、

四、日時、廿一日午後七時在五分會、廿二日同時在六分會、廿三日同時在七分會、廿四日同時在八分會、出席者、分會長、役員、班組長云、

宗教團体聯合會

撫順市公署、協和會撫順市本部共同主催之宗教團體聯合會、於十四日午後一時在市內西五條通道德會開催、參加者有紅卍字會、市方及協和會市本部各機關、當由道德會長致開會辭、並有市

促進米穀出貨運動 協和會擧行懇談會

爲促進鮮系米穀出貨運動、協和會於十五六七三日間、在各地區別開催懇談會、以提唱本運動之意義與國家要請之權底、而展開工作運動、以使鮮系依據實績而一掃向來之污名、走向如此的鼻民運動之氣構、因此對該運動甚爲令人期待云、

本價格勿論炭種是白是黑、設賣一包未滿之零賣時、按每包之正確數量、將其實在之數量分出算出之價格爲妥云、

都市對抗氷上大會 廿七日在炭都擧行

由大滿洲帝國氷上競技大會並體育聯盟撫順事務局共同主催之「第四回全國都市對抗氷上（滑走）錬成大會」、定於二十七日午前十時在撫順市中中央廣場氷滑場、由撫順市爲首、哈爾濱、新京、奉天、安東以外全滿各都市男女滑走競技精鋭參集之下而行開催、本大會爲明治神宮大會並東亞大會出加之選手權大會云、

電電副總裁 昨訪問炭都

近藤電電副總裁、於十六日午後六時三十六分車來撫、於十七日視察電電支局及放送局現狀後、見學炭礦及其他一切施設、乘晚六時五分車離撫云、

公署中西行政股長協和會市本部錄部員講演、爲期各宗教團體對大東亞戰下、槍後國民應盡之義務、並對儲蓄報國一切事宜等、有所詳盡之說明、直至午後三時始閉會云、

漢醫會開講習會

【西安】西安縣長劉德高、副縣長伊達慎一郎、漢醫會西安支部長田潤周諸氏、因謀西安縣漢醫知識向上、民擬設懷、特組成漢醫講習會、特聘請縣立病院滿系醫師計張春玉、宋培之、趙和璞、周葆如四氏擔任講師所講課程爲、生理衛生、解剖學、傳染病預防法、講習會於十二月十五日結成十六日在龍山校禮堂開始講習、西安縣境漢醫約一百三四十人、講習辦法分兩班每班約六十餘人第一班自本月十六日起講習一星期現在業已開始講習云、

登錄成績優良

【双城】本縣登錄官室、登錄官佐藤正氏精明强幹、竭誠奉公、自到任以來、事全員不斷努力、對於登錄事宜、厥盡職職、遂成積極着實之地步、但不動產土地登錄、純爲人民謀產權確立之基礎、該登錄官並用女職員殊爲奇、負責辦理收受文件事務作事公正、對登錄人民倘有不明瞭時、必詳細解釋、明白指導、務使登錄者、澈底了解爲止云、

白泉道德會結成

【西安】西安縣境第四區白泉鎭、道德支會經該鎭有力者組織業有端倪、早請縣公署及該管警察署許可成立結成式、縣當局派指教股長胡維衛、西安道德會參加者爲講演科長馬青山、支會長當白泉鎭村長、副支會長爲敷玉發、王克儉、顧問白泉于警長、該支會之結成式業已完成云、

市公署公定施行 外運木炭販賣價格

撫順市公署、依康德九年十一月廿一日、奉天省佈告、關於由省外運入之木炭販賣價格、基於四月十四日奉天省訓令、奉天省木炭販賣公定價格、而對本市之木炭販賣公定價格規定如次、已於十一月一日起實施之

△奉天省外運入之木炭販賣價格、

由通化省運入之黑炭 二〇瓩者三圓九角七分

由吉林省運入之黑炭 二〇瓩者三圓九角、

由三江省運入之黑炭 二〇瓩者四圓一角五分、

由間島省運入之黑炭 二〇瓩者四圓六角七分、

由齊齊哈爾運入之黑炭 二〇瓩者四圓七角、本販賣價格、係於販賣店舖前交貨之販賣價格但對於零賣者、於本價格內、加上運搬料便妥

（一回二包以下者、）

▲奉天省內產木炭販賣價格

白炭一級、二〇瓩者、四圓五角、二級二〇瓩者、四圓貳角五分、三級二〇瓩者、參圓九角、黑炭一級二〇瓩者、參圓七角、二級二〇瓩者參圓參角五分、三級二〇瓩者、參圓、粉炭五〇瓩者、壹圓壹角、

石油配給 明日開始

撫順市公署經濟科、依生活必需品配給要、實施配給石油、配給期間自十二月廿一日起、至同廿四日止、使用小票番號、一般第三十一號、團体第十八號、一戶五合、一合爲壹角七分錢、販賣店與從前同、但對無電燈之家屋、而行配給之、生計組合員在該組合購入之云

不貪無義之財 馬車夫受表彰

因近來貨物運送事故頻行發生、拔取貨物以及破損等、因而有宜再行教育馬車夫之需要、然而在馬車夫中竟有令人感佩者、國際運輸到着事用馬車孫寶泰者、到年五十歲、在全市運送業者、齊完施決嚴小運送特別訓練時、其人誠心誠意精勵業務、其成績完爲一般者之模範、於本月上旬撫順驛到着貨物有麵粉十個、荷受主昭盛號、而向彼處運搬之際、向荷受主受取運費之時、竟將一圓紙幣誤交與十圓紙幣、孫已判明誤爲算錯、對此不相當之金錢決不認爲已有、遂再訪問荷主側謝其再行檢算、因感激此種奇異的行爲、由荷主側報告、而受有報告之國際運輸、急速對此正直馬車夫贈金一封、藉事表彰其行爲云、

市民滑冰選手權大會

體育聯盟撫順事務局主催之第二回全撫順第二部氷上競技（滑走）選手權大會、定二十日午前九時半在市內永安台中央廣場滑氷場擧行、希望出場者注意左記要項、

△種目男子五〇〇、一五〇〇、三〇〇〇、五〇〇〇、一〇〇〇〇、女子五〇〇、一〇〇〇、一五〇〇、三〇〇〇

△出場限制、女子一八二種目以內、男子一人三種目以內、

△報名處、炭礦事務所工事事務所水道係、對大會服務者、出場二十九三十日兩日在奉天市開催之南滿地區第二部選手權大會、由於審查之下將編入爲第一部選手云、

年暮中等學校 行將擧行畢業式

【大連】時近年關、凡各機關、據依恒例、正經辦公務、以致社會生活者成忙碌非常、大連市內實業學校、大連商業、大連工業及大連實業三校、非常時局下、奉上官命令、於本月二十六日擧行卒業典禮、故對前各該當局、分別函邀當市要各課以及關係方面、屆時與會、以行指導、査此期畢業生、多服務於各銀行會社、以及大工場等處云、

取締暗價交易 嚴禁私自買賣果實

【承德】縣公署實業股係以本縣爲圖夫斧農村之經濟、提倡農民副業計、對於果樹之栽培、曾謀積極普及中、茲該業基於暗價格取締徹底、以遂行道義經濟起見、近特通知各街村果實組合、凡欲將果實搬向省外移出時、須向各都市果實市場直送、決不許任意運往他地、以高價私自買賣、否則一經查覺時、定即罰、以取締暗交易取締澈底云、

查閱青年團 昌圖統監部

【昌圖】本縣青少年訓練統監部主事小室力也氏、茲當年度終了、爲考查各地青年團訓練之成績、乃編成查閱班若干班、由統監部、縣本部及各事共同出動、分別向各街村分會、對於青年團加以周密查閱、預期成果、必能良好云、

株式會社大興公司招考營業所練習員

一、採用人員　六〇名
一、考試日期　康德十年一月十七日
一、採用資格　年齡十四歲以上十九歲以下者、國民優級學校畢業者
一、考試地點　奉天（奉天市瀋陽區一〇號）錦州（錦州市錦州區大街）、吉林（吉林市德勝區江門街）、新京（新京特別市西四道街）、哈爾濱（哈爾濱市埠頭區中央大街）各支店
一、旅費　對於投考者給由居住地至就近考試地點之往復三等火車費或長途汽車費
○詳細事項隨時向本公司或大興各支店詢問

公示送達

原告楊丁海梅　被告楊俊寶

右當事人間因康德九年（德）第七六號離婚事件向被告應行送達之左記書類係於本院到場遂行收領爲荷

康德拾年壹月二十一日上午十時言詞辯論期日呼出狀及催告書一件訴狀副本一件

康德九年十二月十七日　奉天地方法院審判官　黃世信

注意　右開書類未受領時以康德拾年壹月十日該書類於法律上視爲送達

奉天東亞商業學院招生

一、資格　國民優級學校畢業者或與有同等學力者
一、額數　三級（百五十名）
一、報名日期　自十二月一日至十二月二十四日
一、考試日期　十二月二十六七兩日間
一、學院地址　奉天瀋陽區安街一段九號

奉天大同實業學院招生

一、學額　一年生四級二四〇名（錄取班國高同）
一、資格　國民優級學校畢業者及同等學力者
一、報名日期　自十二月一日至十二月二十四日
一、考試日期　十二月二十五廿六廿七三日間
一、學院地址　奉天市瀋陽區小南街三段一九四號　電話（四）二五八六番

另備詳章（附郵票四分）即寄

大照作廢

遺失圖章作廢

聲明遺失

緊要啓事

地照作廢

奉天北市場 中央大戲院

上海 張治兒

燃料界堪驚異的革命兒 半成骸炭（文化炭）

公定價額

金泰公司

主婦之友 新年號 滿洲版 十大特輯つき

新設 海軍兵學校 陸軍魂

冬の婦人子供服と男物の作方（型紙つき）

妊娠と安產 森山博士

結婚と家庭建設　勝ち抜く生活　正義と日本婦道

必勝の滿洲生活訓 特別寄稿 東條勝子 總理大臣夫人

滿洲生活と家庭教育現地座談會

滿洲の家庭の溫い榮養料理の作方　寒い大陸で健康兒を育て上げた體驗

戲曲 米百俵 山本有三

新連載小說 文鳥 堤千代

南太平洋海戰記

五十錢 主婦之友社

傳達聖旨誓誠奉公 親立陣頭督勵生產

竹內滿洲鑛發理事長歸任車中談話

於七月二十六七八三日間在東京舉開之大東亞經濟懇談會、滿洲側出席代表滿洲鑛發理事長竹內德亥氏、十五日以滿洲側代表之一、參加開首相官邸之產業經濟懇談會、畏蒙天皇陛下軫念大東亞戰下產業、經濟界之動態、故各代表與共同參進宮闕、仰瞻天顏咫尺、對此殊遇、聖德破格之光榮、唯有恐懼感激之至、該氏於懇談會終了之後、立即自東京出發、於十八日午後四時三十分列車匆匆返任、於車中訪問該氏所談如左

吾輩在滿洲之產業經濟人、此次得奉詔可感之聖旨、全員願熱烈團結、增強前勝大東亞戰爭之日本戰力、而加倍盡力充實生產力、以慰聖慮。

次談當日之感激情形如下 天皇陛下親在神宮東前宣佈以聖躬率赤子之 聖旨拜瞻、聖意在大東亞戰爭長期化致使增強生產力為當前急務之今日、榮蒙賜親見、誠恐懼感激之至、吾產業經濟人為竭集結總力增強生產、而期完成聖戰計、生產業者之決意、益發堅固、歸任後、即當召集全社員傳達 聖旨、以誓今後更竭誠感奉公之誠、此事不僅我社、舉全滿之產業經濟人、皆當奉體 聖旨、赤裸邁進於生產增強、吾社爲當戰時資源所不可缺之鉛、亞鉛、鋼、螢石、石綿等礦產資料之衝、故願親立陣頭督勵社員、爲奉答 聖旨、而有邁進增強生產之新決意云云

編隊攻襲敵機潰散 戰技拙劣幼稚可憐

陸軍航空部隊長談猛爆桂林在華美機近況

【〇〇基地電】殲滅在華美空軍之活躍、陸軍航空部隊會樹赫赫武勳、記者往訪猛爆擊桂林指揮官而獨名之〇〇部隊長、得聞在華美國空軍之近況

我方壹壹偏隊襲入時敵機忽若敵而逃去而未挑戰之若干美機亦戰意消失、於此種情形下彼等作戰技術頗不熟練、極形幼稚而飛行機之性能及材料飛行場之對空設施亦頗不完全、飛行機之最主要部分包以優秀之防彈厚橡皮雖受〇〇發之機槍彈亦毫不要緊、敵戰鬥員均背着鋼鐵板出戰飛行場之軍事設施雖完善、良好高射砲高射機關槍於各處發射、但我軍已殺到敵飛行場上空、對空陣地展開火網、我等於此等情形下決然攻擊以超低空飛行、浴以機槍掃射、上月中旬〇〇中尉、會以此種情形猛襲之時、右足即受創毫胞之中尉、立即將大腿部裹好、雖行約〇小時、安然歸還根據、日陸軍機竟能如此發揮其精神、而邁進殲滅美空軍云

不以自豪願與部下同喜

勳功畏蒙感狀之佐藤部隊長談

【某地電】與〇〇部隊部下勳功同畏蒙感狀達於上聞之光榮之佐藤源八郎部隊長、毫不自豪其武勳、只以嚴肅之表情談話如左

雖為一生感激者、然皆為當時善行突擊復擊之部下大奮戰之結晶、余衷心信賴此光榮、而與部下同喜、尤其對於化爲護國英靈之各遺家族、更當充分體心、今大東亞戰爭垂半、唯願全國民更加緊張云、

榮獲感狀僥倖非常 皇恩深厚感激無量

星駒太郎部隊長老母談

【山形電】以菲島方面陸軍機部隊而獲感狀上自光榮之星駒太郎部隊長、出身於山形縣東置賜郡小松町、卒業於陸士陸大後、歸千葉飛行學校、而參加此次中國事變並大東亞戰爭、爲武功赫赫之猛將、在小松町本宅、有母堂（六一歲）大佐之愛兒長女直子（十五歲）長男一雄君（十二歲）次女邦子（九歲）次男女雄（四歲）僅夫人定子、寄居於東京市品川母家、大佐之嚴父吉太郎氏、於二年前死亡、乃一地方教育界之元老、今其母堂以感激答謝談話如下、不知以如何僥倖、而意外蒙授感狀、皇恩之厚、誠令人感泣也云、

勸誘入植民 派遣遊說隊

【札蘭屯】省公署、興安東省之入植第一次以降爲協力送出開拓團員本年即已舉行數次、向內地農村、派遣遊說隊、爲勸誘入植民、今回前往派遣遊說隊、由新春一月上旬、凡四十日間自和歌山出發、歷訪高知、長野、山梨、熊本、各縣、遍向勸誘之途云、

大同劇團 來遼公演

【遼陽】協和會遼陽市本部及滿洲軍人後援會遼陽市辦事處、爲謀增強軍人援護事業、以圖聖戰早日完遂、茲邀請新京大同劇團、一行數十名、定於本月二十三日午後六時、假第三國民高等學校講堂舉行大同劇團公演大會、關於表演節目、大体如左茲列如下、

一、這可了不得、
二、豪華之筵、
三、歌曲、
四、大東亞戰爭歌、
五、外縣曲大鼓、
六、王二姐思夫、
七、相聲、
八、萬歲、
九、大雜會、

大東亞共榮圈內清晨的街頭＝＝上、新生香港之街、每朝日華人均紛紛出於街頭、作無線電体操、下、於仰光貨物廠、協力皇軍之緬甸少女們、清晨作無線電体操之姿態、

行商小販協力聖戰 從事建設成果良好

當局賜以溫情待遇豐富優越

當此聖戰下我國勞務益增其重要性之際、茲有滿系一部浮遊勞働者團結一起、以『更生工人』之名目、欣然參加勞働戰線、堪稱『新興滿洲國』之象徵、茲錄之於下

本年夏季、奉天市內遊民、及古物商人、攤床間人或行商人等、因見大東亞戰爭之進展、掀起協力聖戰之熱念、仍自動發起、其後更波及全滿各地均有響應之勢、此與前此公布之基本大綱中之國民皆勞體制之確立、亦相吻和、頗爲各方面所歡迎、目下奉天市內之更生工人、業有數百名之多、均已於西滿地區從事重要建設工作、著著收獲預想以上之成果、當局對此、以溫厚之保護政策設有保溫防濕理想之工人家屋、即被服、食糧等亦極豐富、又於其薪俸之外、更支給更生資金、殊使初次爲國盡勞之勞働者、歡欣無已、聞該等更生工人、最近於西滿地區建設工事完成之後、即將歸還奉天、值此決戰之下、一般滿系工人、得有如此自動之動向者頗堪注目

街村吏員待遇是正案 明年一月一日實施

伴隨地稅法之改正、街村財政已告確立、前者由省規定市縣街村吏員待遇是正、已經通令辦法實施、乃於本月廿日、通令各縣、凡街村吏員之待遇是正、一律由康德十年一月一日起實施云、

鞍山米糠配給

【鞍山】市經濟科、依左記要領、配給日系市民用米糠

一、配給期間、自十二月十日、至十二月二十七日、
二、配給數量及價格、米糠一斑貳拾錢、

撫慰陣亡勇士英靈 慰靈祭盛儀空前

東西盟邦相互參列嚴肅舉行

【東京】爲翻世界正義而立、東西盟邦各國互相呼應本及盟邦陣亡勇士之英靈起見、皇道會決以日本軍官百名、擔當祭典委員、而於東京府、市當贊會、在鄉軍人會、傷痍軍人會、軍人援護會、日法、日德意親善協會、東日、讀賣、朝日、同盟各新聞通信社後援之下、値此逢迎開戰第二年之際、舉行極有意義之日本及盟邦陣亡勇士慰靈祭、已於十九日午後二時在東京小石川區後樂園運動場、嚴肅執行、是日式場揭揚日本及盟邦各國旗關翻於半空、靈前正面中央爲祭壇、排滿由各方面贈送之鮮花圈等物、經校、國民學校各代表學生徒、在鄉軍人、大日本婦人會、傷痍軍人等凡五萬名參列、其中并有佩帶卍字章之留日希特勒青少年團九百二十餘名及義黑衫青年之意大利少年法西斯隊二十餘名、光滿場熱烈之希望、及至所定時間、乃由東條首相、島田海軍、谷外務、青木大東亞之各大臣、奧特德大使、茵戴意大使、王滿洲國大使、西徐中華大使、柴那泰國大使及伊、德雯諸國、巴爾列斯克斯洛尼亞維克蘭牙利、貝那普保加利亞各公使并林（三）銑十郎、荒木、高橋、三浦、阿部、上原陸海軍大將、東鄉米將、武者小路前德大使吉田、天羽前意大使竹原、北澤總務、大野大阪商工會議所亦以民間代表上祭於由祭典委員長頭山滿翁致八十餘名於祭殿左右就座、開式之辭、然後實行國民儀禮、其次由陸軍戶山學校軍樂隊陸續演奏日本、德國、意大利之國歌、乃由秋岡宮司以下神官之手實行修祓、並由宮司朗讀祝辭、後再新行祭詞、而閣僚東條、首相以下三盟邦大使之使、各界代表奉奠玉串、而進撤饌、昇神之後、然後復經軍樂隊之伴奏由五萬之參列者一同齊唱『海征』一新福軸、必勝之信念、於是祭典乃無延遲告終由此、山翁發聲、高呼聖壽萬歲、盟邦萬歲云、

整備確立思想言論一元化

日結成言論報國會

開催創立總會決挺身於思想戰鬥

【東京】在大東亞戰爭之展開、強化之同時、思想戰之意義越爲重大、皇國言論人之一元的團体結成、以國民思想之統一爲目標本年春以來、一部之思想家評論家及情報局之間、關於具體化、作種種協議、最近乃結社國法人成大日本言論報國會、其創立總會、於二十三日、開催於大東亞會館、大日本言論報國會、基於國體之本義、爲確立戰完遂確立實實之日本的世界觀、闡明大東亞新秩序建設之原理及構想、以挺身於思想戰爲目的、其事業在情報局之積極的援助下、以會員相互之思想的錬成思想戰之實踐並兵研究爲眼目、在本報國會之結成同時、既存之日本評論家協會遂告自發展的解消、如斯由於言論報國會之發足、先行整備完了之新聞界、出版界、與文學報國會相並、藉謀思想言論界之整備確立、將決戰下思想戰作強力之推進、確立基礎的體制云

國民儲蓄運動 功勞者慰安會

【新京】國民儲蓄中央實踐委員會曾於十一月八日假記念公會堂由大同劇團出演、已對新京特別市國民儲蓄實踐委員會之滿系國民儲蓄運動功勞者實施慰安會、今爲慰安日系國民儲蓄運動功勞者特於本月廿一、二兩日仍假記念公會堂舉開國民儲蓄運動功勞者慰安大會屆時社登台出演名劇『赤道』該劇爲四幕五場除此而外並加演大東亞聖戰電影、於公演前、特由國民儲蓄中央實踐委員會會長青木氏經濟部次長及新京特別市國民儲蓄實踐委員會會長大迫副市長之講演、

風箭

△…昨天本報、曾經介紹過美國宣傳的反宣傳性格、的確那宣傳是投於美國歪曲的敵愾心之所好、巧妙地去營謀私利、現在站擎美國知識階級的鬼詐實例之一端、以日本愛德華泰 薩報記者、服務有年、後任國際通信的東方通信員、向某特約報東京某報、提供記事、他最出色的一件滑稽事、則是虛報『伊亞哈特遭難機』在太平洋發現的一項消息、而博得胡說記者的大名於世界、

△…那傢伙、回到美國以後竟而忘掉了各界後援之熱誠、寫成『日之出的黑暗面』一本書、他的一流大謊、全篇盡是、而美國國民忘掉了受騙的經驗、爭先恐後的讀着這本書、十分暢銷、

△…楊格品行惡劣、在日本時、曾經欺騙某美國人宣教師的姑娘、醜事滋傳於世差一點兒、離安神奈川縣外事課逐放處分－非人格者！而且他是個地道的猶太人、

△…數年以後、美英敗退之後、他或將更寫出『星逝的日子』之書、我們一定要爭讀這一本書吧、

惹起大東戰爭的人們

老羅背後四十四個幫手

美國自身之蠹蟲"白宮派"

美國的羅斯福政權、自其我立當初、就濃厚的帶有獨裁之色彩、羅斯福自己陶醉於那獨裁裡、遂驅使美國墮入大東亞戰爭的渦流裡

我們要曉得、獨裁政治、是否認議會的政治老羅這傢伙、雖然尚未至否認議會、然而却代替議會（即政黨）、把握了政治的主動性、結果、議會的勢力、顯然削弱、一方、運籌帷幄的智囊團和其他側近者的勢力顯著增大、這些人們、和羅斯福化爲一體、決定美國的重大政策、去年日美交涉時、這些智囊團們、於起草那暴戾無極的對日壓迫策上、都盡到很大的任務、就這末撇下去、羅斯福的獨裁、減却了政黨的勢力、而吾人在此必須注意的、即是政黨間主義主張之差、隨同時局推移、頗形稀薄、尤其大東亞戰爭後、要說舉國一致的關係上、這種傾向、十分顯著、今日之下反對黨之共和黨、關於戰爭政策、也絕對支持羅斯福的立場、今日的美國第一黨、實際說來、也並非是民主黨、當然要推所謂『羅斯福黨』的智囊團、以及他背後少數的人們之一派、背後的四十四人

而羅斯福黨是和羅斯福有切腹關係而企求鞏固地步的人們、黨本部設在大總統官邸、羅斯福左右的（稍圓形之間）黨帷幄之輩、通稱『白宮派』每日數次會見大總領、甚有時越幾有時在廊下受羅斯福招呼和他們商討、甚彼等直接向羅斯福建議、又直接聽彼之命令、而移於實行、

十二月六日那天的美誌生活上揭載『羅斯福黨彭之人』揭出此等大總統之『側近者』四十四名顯示生活誌之掌故、羅斯福黨之第一層、有稱爲『白宮派』之帷幄者九名、第二層爲把持獨裁的政治思想之八名產業復興者、第三層爲根據某種理由、專對羅斯福個人奮以政治的忠誠之七人關係乃至政府諸高官、此外十八人議員與二人之『思想製造家』參加羅斯福之特權政治、然十八人議員、乃担任適可之任務、故其地位稍低、形爲羅斯福黨的一種院外團、總之一觀此四十四名之姓字、即可知道羅斯福黨多種有猶太人、大概值得注目吧！

"白宮派"

知說羅斯福黨的領袖果爲誰乎？現在先介紹「白宮派」的九名第一名即是大總統最親近的顧問兼「特別輔佐役」之哈里、霍普金斯、次爲最近辭去大審院判事就任經濟安定局長官之傑姆士、班茲、彼眼前美國之對通貨膨脹鬥爭的總帥、此外爲大總統之行政輔佐官擔各種機密工作之秋維得、奈爾斯、彼雖不在政治圈內、然而乃是關乎國家行政的學者界裏的專門家故大總統只用他爲專門家的顧問、行政機構再編成之計畫者現預算局長官哈洛爾得、斯密斯、多年爲羅斯福屆用之律師、一九三二年組織有名之羅斯福的智囊團一時爲大總統公文書之作者、現在執事大總統之演說草稿與擬布官廳與勤愚幕之紐約的地方判事紗繆爾、羅珍曼、事實上已成爲和大總統的經濟顧問勞動部勞動統計部長伊沙特、魯賓、CCN（民間國防局）的一計畫立案者、對採武器貸與制的處理者、勞動組合幹部的『商談者』、担當大總統的特殊連絡官的任務的預算局次長亞巴洛扣克、也以大總統的秘書成了著名的『斯契溫亞』、也是智囊團裏的一人、

產業復興派

羅斯福獨裁政治的讚美者傑出勤家的八名產業復興主義者大概是徹頭徹尾的產業復興主義者的現內務長官哈羅爾特、伊克斯物價統制局長官雷溫、邦達爾、大審院判事羅巴特加克遜、國務次官補阿德瓦、巴爾（此三人爲古典的產業復興主義者）經濟戰爭局的實任者密洛、巴基斯、檢事總長法蘭斯、畢德、戰時情報局次長亞基波特、馬克雷修、內務次官耶普辛達斯（此四人是新銳的產業復興主義者）等人、

黨第三層的七人

撈當黨第三層的七人的猶太人以羅斯福的忠實的閣僚聞名的財務長官亨利、摩根索、如典型的猶出的強者的陣、最近任得美國戰時食糧問題統制官的地位的農務長官克羅特維加特以鄉政長官進入羅斯福內閣中的大敖代表佛朗克、沃加、戰時生產局長官德那特、納爾遜、農務長官秘書顧問莫爾加、耶爾基爾、社會保安局長官亞沙、阿爾特梅亞、戰時生產局計畫委員長洛賓特、奈沙等都是

（照片即美國之白宮）

開獎一月十日

第一特獎 五萬圓

第二特獎 五千圓

躍飛大的異驚

蓄儲獎有興大

請買滿洲國債吧 股票交易買賣・股票金融擔押 滿洲野村證券株式會社 滿商部外交員 衛懋禮 奉天市大和區加茂町第七號 電(2)三三三五 三三一四番

痔漏除根 冠痔丸 廣香化痔散 發賣本舖 國瑞藥店

立本大旅社 客室寬濶 安全舒適 清潔衛生 招待慇勤 西式臉盆 電灯電扇 溫涼水道 電鈴暖氣 大連西崗新大街南首 電話 營業部(三)五一一七 旅客部(三)〇一六

萬人油

賽湧泉下奶藥 治療 羊癇瘋癲狂病 總發行所奉天市大南城門外路西藥房 欣榮堂厚記

普明醫室經售 專治遺精滑精 奉天市大西關大什字街口路北

勳三位總務廳參事官兼建國十周年祝典事務局副局長植田貢太郎閣下前患病療養中於十二月十八日午後三時三分逝去恐未周知特此訃告 再者告別式於十二月二十一日午後二時在新京協和會館依佛式執行特此謹告 康德九年十二月十九日 葬儀委員長 總務廳次長 松木俠 敬訃者家父植田貢太郎前患病療養中於十二月十八日午後三時三分在自宅逝世恐未周知特此謹告 康德九年十二月十九日 新京特別市錦町四丁目二七 嗣子 植田泰慈 親總代 植田德次 友總代 向坊盛一郎

強利比兒

這樣神速的治療劑 底確是優秀無比！

一旦淋病加身、倘或因循不治、最易釀成惡化險症、造成終身遺憾、奉勸患者諸君、捨棄向來的姑息平凡療法採用本品－強利比兒只由內服數日、殺滅淋菌易如反掌

本品係以雙連氨苯磺醯胺製劑與其他有效藥料精煉而成的最新化學藥在最短期內止疼止膿、根本治癒、遠勝他品、一試便知！

主治功能 ◎急性淋症 ◎慢性淋症 ◎副睾丸炎 ◎攝護腺炎 ◎扁桃腺炎 ◎中耳炎

半煉仁丹牙粉

仁丹

殺菌清掃力強大 把討厭的口臭、細菌、齒垢、除淨無遺、牙病、從此絕滅！

優異的清香和感覺 涼爽、痛快、精神刷新！

各地均有出售

補血強壯

保利他民

【主治】貧血 虛弱兒童 病後恢復期 精力疲乏 肺癆 營養不良 慢性胃腸病 心身過勞 衰弱 神經衰弱

爲確保槍後經濟安定 市警取締計七十三件

違反經濟統制

【錦州】市警務廳經濟保安科當局自此年末在即、商品市價、頗呈利市之勢、然經濟保安科、際茲大東亞戰爭完遂之期、爲確保槍後經濟、市價平穩起見、乃對市內飲食店業鮮果茶食業、露店雜業等商、嚴加檢舉、究明是否依照公定價格、或取得不當利益與、詳細取締、結果違反經濟取締者、共七十三件、計有關於飲食業取締者、計有滿洲飯店、得味齋以下二十八家、查此等飯館違反經濟取締者、多係於供給客人食用之白麵、摻入土豆粉、及包米粉等雜貨、而圖取不當利益、更有私買猪肉、縮小業碼、及私自漲價等事、鮮果茶食業違反者、計有人和美以下十三家、此等菓子製造業者、竟將白面內摻入雜貨、雞蛋給白糖不少但其所製造之菓子、並無甜味粗濫雜嗎、故今加以取締結果、均大蒙膺懲、更有露店雜業、商三十二件此等露天小賣者、並不依照雜業組合之公定價格、私自賣出、而行蒙蔽市內商行、故全市內各奸商利徒、經今次一網打盡、市面定能平穩、闇商事件絕滅、寄與槍後經濟確保上實莫大云、

好學之日滿人 指日可登龍門

二十七日各市語學試驗

【大連】州廳學務課相應州民之語學試驗熱、於二十七日午前十時、在旅大兩市、及州內各民政署、實施本年度語學檢定試驗、關此之受驗者、滿人中希望日語受驗七百名、日本人側、希望華語受驗二百五十名、本年希望人數、日滿人比去年激增、試驗場所分定之如下

大連市日語(協和實業)華語(早苗國民學校)及旅順市日語、華語皆假旅順高等公學校、金州、普蘭店、貔子窩各民政署管內、皆假各公學堂

禁煙宣傳週間 收得莫大成果而閉幕

【承德】本省道德總分會爲期貫徹國策之遂行、達成啟蒙風俗勸化之使命、爲護援助完成鴉片斷禁國策起見、特由該會主要職員及講演員組織臨時禁烟宣化部、迄今已屆一年、對於宣化勸導上、竭盡全力、受感化而自動戒除者、大有人在、依照規定、企圖再加一層浸滿、計、特實施禁烟宣化強化週間、自月之十月起、至十六日止、已圓滿閉幕矣、通日聽講者、異常擁擠、而自省自願戒除者、統計已有四十餘人、該會對此等覺悟之街民、其欲加入康生院者、由該會介紹入院、而欲入感化班時、待至明年辦理、總之、此次強化週間、已收得優良成果閉幕矣、明年度再舉行時、預想更有無偷成果、素稱產烟區域之熱河省、爲廣續實施講演宣化、於禁烟前途頗堪期待云、

爲確保戰時食糧安定國民生活 舉開增產出貨會議

討論本年出貨對策及來年增產運動

【東安】值此非常時局下、政府當局爲確保戰時食糧、以安定國民生活、藉期大東亞聖戰槍後民需無虞計、乃在全國各省市展開農產物出貨運動、澈底撲滅暗藏交易、以達成東亞食糧基地使命、東安省當局、爲順應此重要之國策、力謀積極達成此任務、今更爲期澈底喚起全體省民協力對農產物急速出貨起見、於日昨上午十時、假官吏會館大講堂舉開增產出貨會議、討論本年農物出貨對策、並來年之增產運動力謀、國境省農產物收買諸國政府當局之期望云

科長級異動

【昌圖】縣公署近日科長級稍有異動、現金政室事務官李紹華及主查(原庶務科長)藤村由次郎二氏均轉至他處、所遺庶務科長缺由黑河省民官房總務科事務官中澤武雄氏接充、而第一科長李遵錄由總務廳地方處事務官郭士□氏接充、諸事任科長現已就任、此後必有一番新發展云、

明確蒐貨工作 調查班分赴省下

【牡丹江】爲當前重要國策農產物出荷促進、督勵協力一震之協和會省本部茲爲明瞭省下出荷工作遂行過程中之實態、特本諸中央之方針、由高參事金野、郎兩部員、編成農產物出荷督勵促進工作調查班、業自昨十一日起至八日間、分班赴省下實施調查工作、調查之地區有

△寧安縣下 青林、仙洞街林、新安、蘭崗東京城各街村

△穆稜縣下 馬橋河、下城子、八面通、磨刀石各街村、

調查事項大體爲本部分會並現地機關活動狀況農民對本年度出荷方策之要望事項、暗交易之社會的發展及集團出荷之實績等諸事項

承德育嬰堂 收養初生孤兒

【承德】本街育嬰堂自經紅萬字會接辦後、李保堂代充任堂長以來、力謀整頓內容、就業之孤子、已有十餘名之多、最近復恐一般窮苦人民生子、無法撫養、或任意拋棄私生子、而遺人道、乃擬專聘保姆、撫育初生嬰兒、於該堂臨街之房屋、開一小窗、以備由此投寄嬰兒、俟來奉保姆聘定、即行收受嬰兒云、

【照片說明】食糧基地之我國一般農民爲增產出貨報國所以全國各地出貨成績、十分良好、較諸客歲、有數倍之增加、雖說也是土地肥沃之賜、今年以雨水調和氣候良好、時別豐收、出貨農民、車水馬龍、糧秣堆積如山甑高唱呼々際、傳於各處、其熱烈景況、使當局極爲感激、

關東州明年度實施 青壯年体力管理令

對病弱者診定後實施治療

病弱轉強 子孫健康

【大連】大東亞戰下、對於負担北邊鎮護重責之在滿青壯年等、須極謀其体位向上、以備將來國防國家之建設、因此州廳當局、今回實施關東州國民体力管理、二十一日午前九時半頃於州廳會議室、招集滿鐵、市役所、各民政署、遞信局、諸專門學校、青年學校、以及刑務所等各方關係者、參集之下、開催關此實施協議會、現在內地側、已自昭和十五年度實施國民体力法、以之即應帝國之飛躍的發展、助長國民体位向上、關東州總無同法之實施、但在十一月中、由關東州保健館、對州內各會社、工場等從事青壯年、施以集團的体格診檢、結果、全員三千二百三十五名中診定結核重症、百八十三名、同輕症一百六十八名、即佔全數百分之一三九四、此亦令人可憂慮者、基於此今後、急應實施体力管理、體民健兵、即國家發展強勝之基礎、查此制之實施、須先以勅令公布關東州國民体力管理令、大体自明年度起、以滿二十歲至二十一歲之青年爲對象、由州廳長官指揮下、以官任命國民体力管理醫、以同醫實施檢診、並令保護者、或其所屬長等、對於病弱者及虛弱者、使其療養、以資保護青年之体力、更對受体力檢查者、各交付以体力手帳、記明檢查內容、並治療狀況、如患結核、或花柳病者、強制的命其治療、以資子孫保健云、

州內 鄉間燒香者不絕 豐年樂業有昇平氣象

(謳)(歌)(樂)(土)

【大連】關東州民、本年秋收豐足、人民生活安定、衣食無缺、謳歌樂土大有昇平氣象、入秋以來、鄉間各會住民、人事閑暇之際、燒香還願者、大有人在、名曰燒太平香、藉以酬神祇報佑全家人畜平安無恙、亦足見州民之安居樂業、表示大有豐年氣象、入冬後、鄉間日有燒香者、各會相繼舉辦不絕、足衣足食、農民之優游卒歲、令人羨慕不置云、

無線電

十二月二十日(星期日)

午前

七、〇〇(新京)報時國歌新聞、拜國体操

七、三〇(新京)唱片國民歌進行曲、一、滿洲國保之歌二、時局國民歌三、愛國進行曲四、向前走五、國兵壯行歌七、興亞歌八、旗和進行曲

八、〇〇(新京)時間體操

九、〇〇(營口)兒童時間童話失去了孩子的母親(營口市公立獨武國民學校教諭張秉林)

九、二五(新京)國內介紹

九、三〇(大阪)音樂一、圓舞曲(大澤壽人作曲)二、軍隊進行曲(里阿爾)三、軍隊進行曲(修貝爾特作曲)四、英雄進行曲(山象作曲)五、開幕曲(約翰蒙德拉斯作曲)大阪放送管絃樂團指揮朝比奈隆

一〇、〇〇(大連)聽眾講話小說鑑賞胡劍秋

正午(新京)報時、新聞

午後

〇、三〇(新京)新聞

一、〇〇(牡丹江)洞簫二胡合奏一、高山流水二、梅花三弄三、潯江曲四、漁樵沙外四曲 洞簫郭明德二胡李珠華

一、三〇(新京)歌曲一、小山喉二、解語花三、鍾山村四、寂三五、鄉下人六、口哨的安慰七、可愛的鮮花歌者黎明陶然伴奏新京宮內管絃樂團指揮東松二郎

二、〇〇(安東)新劇法門寺安東協和劇團

四、〇〇(新京)新聞

四、〇〇(奉天)食料品小賣價格

五、三〇(奉天)唱片河南梆子一、藍橋會二、鳳儀亭三、白綾記四、馬前潑水

六、〇〇(新京)兒童時間朗讀兒童生活記事

六、三〇(奉天)口琴合奏一、卡爾門二、拉伯樂園四、軍隊進行曲

瓦爾利阿」開奏曲(馬斯卡尼作曲)中村公使水野數見桐原弘東松二郎

七、〇〇(新、奉)報時、新聞、告知、今日勝利、夜間節目預告

七、三〇(新京)林竹合奏

八、二〇(奉天)唱片大鼓

八、四〇(北京)華北通訊

九、〇五(新京)滿洲通訊

九、三〇(大連)清唱

一〇、〇〇(新、奉)報時新聞、告知、明日節目預告

一〇、三〇(新京)宮內管絃樂

聖戰一週年紀念日 協和青少年團踴躍獻金

【遼陽】當大東亞戰爭勃發一週年紀念之十二月八日遼陽市統監部、曾由市協和青年團員、醵出多數恤兵獻金分誌於後、

三六元、五〇 團員、遼陽商業學校、協和青年團

一七、一〇 團員遼陽青年學校

四二、七〇遼陽省第一高、六四、三〇省遼陽第二高、二一、〇〇省遼陽第三高、二二、七〇省遼陽第四高、一五、二〇遼陽襄平商業、一八九、二二省遼陽女國高、二九六、七九遼陽高女學校、五、六〇私立育才女高、三五、四〇在滿國民學校、八〇、三〇稅捐司優級校、六八、三〇市體育場學校、二六、六〇市永壽寺學校、八五、九〇市四大廟學校、五五、七〇三道街國優校、四七、九〇四道街國民校、六一、二五忠心廟國民校、一七、七〇市西關學校、六、八〇朝日國民學校、六九、二〇市文昌閣學校、二七、五〇私立普化學校、二六、二〇市火藥局學校、七、七〇公立襪房學校、二四、七〇市二道街學校、一五、一〇公立林園學校、一八、四〇市韓夾河學校、二三、〇〇市翰林府學校、二一、一〇公立清真學校、六、三〇公立慈育學校、四、五〇市青年訓練所、一九、三〇協和區青年團、九、〇〇文聖區青年團、三、三〇襄平區青年團、八六、利息衡行存款所得、一四八三、二二合計卅四協和青年團

車棚底下暗藏麵粉 警官搜查發覺秘密

暴利犯事未成身先入獄

【遼陽】爲期完遂大東亞聖戰必勝、政府當局、特對農產物蒐貨實行統制、並防止闇行發生、而遼陽市縣當局爲與政府相呼應、乃決意喚起民衆自覺、故既往對蒐貨成績非常良好、然而對暗行交易者尚有、原因一般國民、不明現時國策、而仍以爲利是圖的遺臘筋、希圖已富、用盡各種方法、實行秘密買賣、此誠爲當局所痛心者、轉此乃由市縣公署及協和會市縣本部、共同協力、擴大宣傳、以期徹底防止闇行交易發生、關係當局雖用盡苦心、但一般奸商不顧法網之徒、仍然目無法紀、用種種巧妙方法、而私行運輸暗行交易者、乃於昨十六日午前五時、由經濟保安股長率領全員九名、實行市內大搜查、當行至市中央市場裏家緒門前、適有荷馬車三輛行至、但經幾次檢查並無可疑之處、該車夫人等、認爲機關嚴密、決不能洩漏、那知憲察官的慧眼、是輕易不能滿過的、最終卒於其車棚底下、將其密運之小麥粉六袋、約一千五百斤(私賣約值二千元)檢舉、經詢問結果、知其密運者姓李名長軍(四〇)住遼陽縣沙嶺署黃泥窪村、關於其秘密交易場所等、現正在取調中云、(照片即其密運小麥粉裝置方法)

督勵農民努力出貨 配給品質優良棉布

【遼陽】本縣當局、爲期達成增產貨國策計、曾於上月十七日、由縣內及協和縣本部興農合作社等、打成一片集結總力、編成督勵工作班、分赴各警察署所在地、向各街村區屯等、實施糧谷出荷、計至本月十五日、地此一月期間內、深荷農民了解出貨之趣旨、協助國策、踴躍送納、各交易場、車馬雲集、糧谷山積、已達百分之八十、進行順利、成績頗爲良好、現餘之百分二十、因農民更進一層努力、及此次之配給棉布、係嚴出品之純棉者、品質優良、得此兩種相當之代價、於即日內、不難完成、遠到荷最終之期待云、

紅卍字分會調查貧民 施捨棉衣

【遼陽】紅卍字會遼陽分會、成立數年、爲普及慈善、及實施救濟起見、長年施樂診施宿與恤產事項、展開總公館、內部機構、頗呈活躍發展氣象、並辦理慈育國民學校、計三級、招收教育無告之子弟、所有書籍紙張及書兒等費、均由會內負担、尤收莫大之效果、具相當之成績、近復鑒於時屆嚴寒、而一般貧民無衣者、殊深可憐、遂由本會連絡市當局、於准許之下、由會內備置棉衣上下身若干二百五十件、以爲施捨之用、但此項施捨之冬衣、前已由區、閭於貧戶、無力購買者、代爲調查、茲爲考核確當、並於本月十八日、由會內派員、親往各戶徹底覆查、以俟公作完竣、即能適當發給、翹望待領之貧戶、得以宿願克遂云、

照片爲首山交易場農民出貨之情形

妻妾不合日常口角 妾於深夜不辭而去

【遼陽】朱福者年四十五歲、原籍河北省清河縣下谷洞村、來遼有年、現住縣下谷洞村、原會營商、手中頗爲富有、俗語云、財色相連、朱某感到生活單調、故於前年夏日、經某友人之介紹、以國幣六百圓爲聘禮、娶双城縣住戶韓姓女子爲妾、二人結婚後、感情頗稱不惡、惟朱某妻印夫人李氏、非常刁悍、時常發生口角、於前日又因細故鬧起風波、朱某在怒氣之餘、毆打其妾韓氏、罵了幾句、熟意韓氏於憤之下、而於前日夜間逃走、及朱某發覺、遍尋不見云、

救濟冬季貧民 募義捐金衣服

【遼陽】天氣一天比一天的冷起來、北風吹的一天比一天的大、大雪紛飛、飢寒更迫、現在的市區中、又是與貧寒人做對頭的季節了、近日來街頭流浪人、也特別的多起了、在冷風中徘徊着、慘零的樣子、頗實令人可憐、尤其在這種情形之下、客居異鄉而生病的人缺衣缺食、貧病交加、對此等人之救濟、乃當局仁人君子捨善之急務也、遼陽市宏濟院及萬字會等社會事業團体、現正在計畫各種施衣施金云、

康德新聞社遼鞍支局 遼鞍版廣告事務

株式會社大興公司招考營業所練習員
一、採用人員 六〇〇名
二、考試日期
三、採用資格 一、學力國民優級學校畢業者 二、年齡十四歲以上十九歲以下者
一、旅費 對於投考者支給由居住地至就近考試地點之往復三等火車費或長途汽車費
●詳細事項請向就地支店或大興當詢問
株式會社大興公司 奉天支店(奉天市瀋陽區一心街) 錦州支店(錦州市錦惠區阜康街) 吉林支店(吉林市礦務區臨江門街) 新京支店(新京特別市西四道街) 哈爾濱支店(哈爾濱市埠頭區中央大街)

公示送達
原告 楊丁彥梅 被告 楊啓賓
當事人間因康德九年(德)第七六號離婚事件向被告應行送達之左記書類保管於本院到場送達收領爲荷
康德拾年壹月二十一日上午十時言詞辯論期日呼出狀及催告書一件訴狀副本一件
康德九年十二月十七日 奉天地方法院書記官 黃世信
注意 右開書類未受領時以康德拾年壹月十日該書類於法律上視爲送達

奉天東亞商業學院招生
一、額數 三級(百五十名)
一、報名日期 自十二月一日至十二月二十四日
一、考試日期 十二月二十六七兩日間
一、學院地址 奉天市瀋陽區安街一段九九號 電話四一二二六八番

奉天大同實業學院招生
一、學額 一年生四級二四〇名(課程與國高同)
一、資格 國優畢業者及合格
一、報名日期 自十二月一日至十二月二十四日
一、考試日期 十二月二十五廿六廿七三日間
一、學院地址 奉天市瀋陽區小南街三段一九四號 電話(四)二五八六番
另備詳章(附郵票四分)即寄

大照作廢 丟失聲明
領名人物綱祥坐落奉天市大東區啓明街雙區三三六號宅地新土地執照一紙地號三三六號于七月四日不愼丟失除聲明後無論落于何人之手概作無效除呈請市公署補發新照外特此登報聲明 右聲明人 物綱祥

遺失圖章聲明作廢
於本年十一月三十日遺失圖章一枚文曰康平縣張床子及執事人名章一枚文曰劉殿臣印此後無論落於何人之手概作無效除已報告當轄官署外特此聲明 康平縣康平街劉床子 執事劉殿臣啓

聲明遺失
啓者於本月十五日由奉天大東銀行匯安東誠行照付六八二號匯票壹張計國幣九百圓正不慎途中遺失除在該行掛失票外特此聲明作廢 安東德茂洋行啓

運啓者茲因同胞三人二弟石玉寶三弟石玉成曾于康德三年三月十五日析居現伊等行爲不檢屢戒不悛今于登報之日起與伊等脫離同胞關係特此聲明 奉天市鐵西區厚生街四段七十四號 聲明人 石玉峯

緊要啓事
敬啓者人吳輔汲宋潤春王祝五於康德五年在小西街一段一〇三號合資開設公大成隆運公司委任劉華齋爲經理人現因意見不合散人等於本年十二月十五日特設東退出爾後關於該公司任何事務及損失或內外債務擔保等事與敵人等股東無任何關係恐未週知特此登報聲明 聲明人 奉天小西門裡 利祥行 吳輔汲宋潤春王祝五

地照作廢 遺失聲明
亡夫金福香所名早田一段三百卅四號五十六畝四千九百六十方米坐落錦縣女兒河村楊興屯鐵道北南北壩又早田一段三百卅三號五十五畝一千三百四十方米坐落女兒河村楊興屯鐵道南北壩地照兩紙不愼遺失業向錦縣地政科聲明請予補發新照外右記兩張地照無論落於何人之手概作廢紙 錦縣女兒河村楊興屯門牌五八號金氏啓

中央大戲院 奉天北市場
上海 張治兒
男女演員共三十二名 十二日 早晚一場
頭牌主演 張治兒
早場 發大財 誰之子 一碗飯
晚場 聽差夫人
初次來奉 與其他換場不同 幸勿錯過

燃料界堪驚異的革命兒 半成骸炭(文化炭)
煤烟防止之經濟的燃料乃命名爲文化炭
本品之特長
○無烟無臭
○用火的等石炭之四倍
○火起時無青光斯時必須通風之虞
○約木炭價格三分之一
○室內之溫度何時皆可平均
○衛生上經濟之唯一耐品
公定價格
製治所 燃造工廠 新用電話及書面口頭申請 奉天市鐵西區廿工街三段/三號 奉天稅務監督組合員 金泰公司 電話五一三五三七番
申込所 奉天市小西區小西街三段(永樂興內)八五 金泰公司出張所 電話二一六七四一番

主婦之友 新年號
滿洲版 十大特輯つき
新設 海軍兵學校 陸軍魂
冬の婦人子供服と男物の作方(型紙つき)
妊娠と安產 森山博士
結婚と家庭建設 勝ち拔く生活 正義と日本婦道
特別寄稿 必勝の滿洲生活訓 總理大臣夫人 東條勝子
滿洲生活と家庭教育現地座談會
滿洲の家庭の温い榮養料理の作方
寒い大陸で健康兒を育て上げた體驗
戲曲 米百俵 山本有三
新連載小說 文鳥 堤千代
南太平洋海戰記
五十錢(送料三錢)
主婦之友社 東京神田 振替東京一八〇

傳達聖旨誓誠奉公
親立陣頭督勵生產
竹內滿洲鑛發理事長歸任車中談話

於上月二十六七八三日間在東京舉開之大東亞經濟懇談會滿洲側出席代表滿洲鑛發理事長竹內德亥氏、十五日以滿洲側代表之一、參加開於首相官邸之產業經濟懇談會、畏蒙天皇陛下軫念大東亞戰下產業經濟界之勤態、故各代表與共同參進宮闕、仰瞻天顏咫尺、對此聽聰、聖德破格之光榮、唯有恐懼感激、吾輩在滿洲之產業經濟之至、該氏於懇談會終了後、立即自東京出發於十八日午後四時三十分列車匆匆返任、於車中訪問該氏所談如左

人、此次奉聞可感之聖旨、全員團熱烈團結、給增強制勝大東亞戰爭、日本戰力、而派使盡力充實生產力、以慰聖慮。

次談當日之感激情形如下 天皇陛下、親在神宮席前宣佈以聖躬率赤子之聖旨拜聽、聖意在大東亞戰爭長期化致使增強生產力為當前急務之今日、榮蒙賜家親見、誠恐懼感激之至、吾產業經濟人為希集結總力增強生產、而期完成聖戰計、生產實質之決意、從諸業界、歸任後、即當召集全社員傳達聖旨、以誓今後更竭職域奉公之誠、此事不僅我社、舉全滿之產業經濟人、皆當奉體聖旨、赤裸邁進於生產擴實、吾社適當戰時資源所不可缺之鉛、亞鉛、鋼、螢石、石綿等諸產資料之衝、故須親立陣頭督勵社員、為奉答聖旨、而有邁進增強生產之新決意云云

編隊攻襲敵機潰散
戰技拙劣幼稚可憐
陸軍航空部隊長談猛爆桂林在華美機近況

當與壞滅在華美空軍之活躍、陸軍航空部隊曾倘赫赫武勳、記者往訪猛爆桂林指揮官而揚名之○○部隊長、得聞在華美國空軍之近況、我方豪壯偏隊襲入時敵機忽若散而逃去而未挑戰之若干美機亦瞬竟消失、於此種情形下彼等作戰技術頗不熟練、編形幼稚而飛行機之性能及材料飛行場之對空設施亦頗不完全、飛行機之最主要部分包以優秀之防彈厚橡皮雖受○○發之機槍彈亦毫不要緊、敵戰鬥員均背着鋼鐵板出戰飛行場之軍事設施雖完善、良好高射砲高射機關槍於各處發射、但我軍已殺到敵飛行場上空、對空陣張開火網、我等於此等情形下決然攻擊以超低空飛行、浴以機槍掃射、上月中旬○○中尉、曾以此種情形猛襲之時、右足即受創膿腫之中尉、立即將大腿部裹好、雖行約○小時、安然歸還根據、日陸軍機竟能如此發揮其精神、而邁進覆滅美空軍云

不以自豪願與部下同喜
勳功畏蒙感狀之佐藤部隊長談

【長地電】與○○部隊部下勳功同畏蒙感狀遂於上聞之光榮之佐藤源八郎隊長、毫不自豪其武勳、只以職顯之表情談話如左 大聖戰之結晶、余衷心信賴此光榮、而與部下同喜、尤其對於化為護國英靈之各遺家族、更當充分盡心、今大東亞戰爭垂半、唯願全國民更加緊張、繼為一生感激者、然當為當時善行突擊復擊之部下云

榮獲感狀僥倖非常
皇恩深厚感激無量
星駒太郎部隊長老母談

【山形電】以菲島方面陸軍機部隊而獲感狀上自光榮之星駒太郎部隊長、出身於山形縣東置賜郡小松町、卒業於陸士陸大後、歷任千葉飛行學校、而參加此次中國事變並大東亞戰爭、為武功赫赫之猛將、在小松町本宅、有母堂（六一歲）大佐之愛妻長女直子（十五歲）長男一雄君（十二歲）次女邦子（九歲）次男友雄（四歲）僅夫人定子、寓居於東京市品川母家、大佐之嚴父吉太郎氏、於二年前死亡、乃一地方教育界之元老、今其母堂以感激容顏談話如下、不知以如何僥倖、而竟外蒙榮感狀、皇恩之厚、誠令人感泣也云

勸誘入植民
派遣遊說隊

【札蘭屯】省公署、興安東省之入植第一次以降為協力並出開拓團員本年即已舉行數次、向內地農村、派遣遊說隊、為勸誘入植民、由新春一月上旬、凡四十日間自和歌山出發、縣訪高知、長野、山梨、熊本、各縣、邁向勸誘之途云

大同劇團
來遼公演

【遼陽】協和會遼陽市本部及滿洲軍人後援會遼陽市辦事處、為謀增強聲鬥軍人援護事業、以圖聖戰早日完遂茲邀請新京大同劇團、一行數十名、定於本月二十三日午後六時、假第三國民高等學校講堂舉行大同劇團之公演大會、關於表演節目、大体如左茲列如下、

一、這可了不得、
二、豪華之筵、
三、歌曲、
四、大東亞戰爭歌、
五、外縣曲大鼓、
六、王二姐思夫、
七、相聲、
八、萬歲、
九、大雜會、

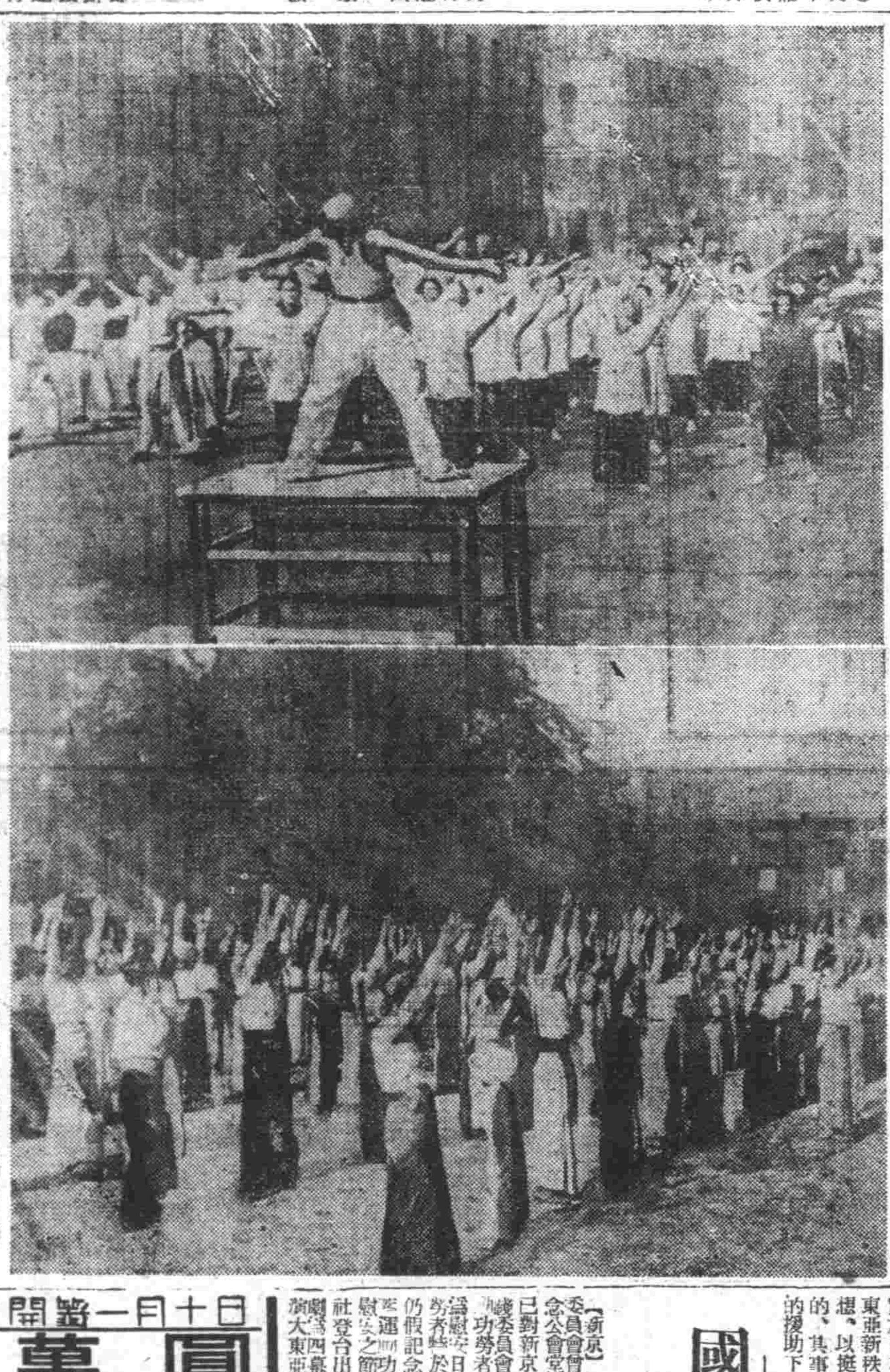

大東亞共榮圈內清晨的街頭＝＝上、新生香港之街、每朝日華人均紛紛出於街頭、作無線電体操、下、於仰光賣物販、協力皇軍之緬甸少女們、清晨作無線電体操之姿態。

行商小販協力聖戰
從事建設成果良好
當局賜以溫情待遇豐富優越

當此聖戰下我國勞務益增其重要性之際、茲有滿系一部浮遊勞働者團結一起、以「更生工人」之名目、欣然參加勞務戰線、堪稱『新興滿洲國』之象徵、茲錄之於下 本年夏季、奉天市內遊民、及古物商人、攤床商人或行商人等、因見大東亞戰爭之進展、掀起協力聖戰之熱念、仍自動發起、其後更波及全滿各地均有響應之勢、此與前此公布之基本大綱中之國民皆勞體制之確立、亦相吻和、頗為各方面所歡迎、目下奉天市內之更生工人、業有數百名之多、均已於西滿地區從事重要建設工作、著著收穫預想以上之成果、當局對此、以溫厚之保護政策設有保溫防寒理想之工人、家屋、即被服、食糧等亦極豐富、又於其薪俸之外、更支給更生資金、殊使初次為國盡勞之勞働者、歡欣無已、聞該等更生工人、最近於西滿地區建設工事完成之後、即將歸還奉天、值此決戰之下、一般滿系工人、得有如此自動之動向者頗堪注目

街村吏員待遇是正案
明年一月一日實施

伴隨地稅法之改正、街村財政已告確立、前者由省規定市縣街村吏員待遇是正、已經通令辦法實施、乃於本月廿日、通令各縣、凡街村吏員之待遇是正、一律由康德十年一月一日起實施云

鞍山米糠配給

【鞍山】市經濟科、依左記要領、配給日系市民用米糠
一、配給期間、自十二月十日、至十二月二十七日、
二、配給數量及價格、米糠一旺給錢

惹起大東戰爭的人們
老羅背後四十四個帮手
美國自身之蠹蟲"白宮派"

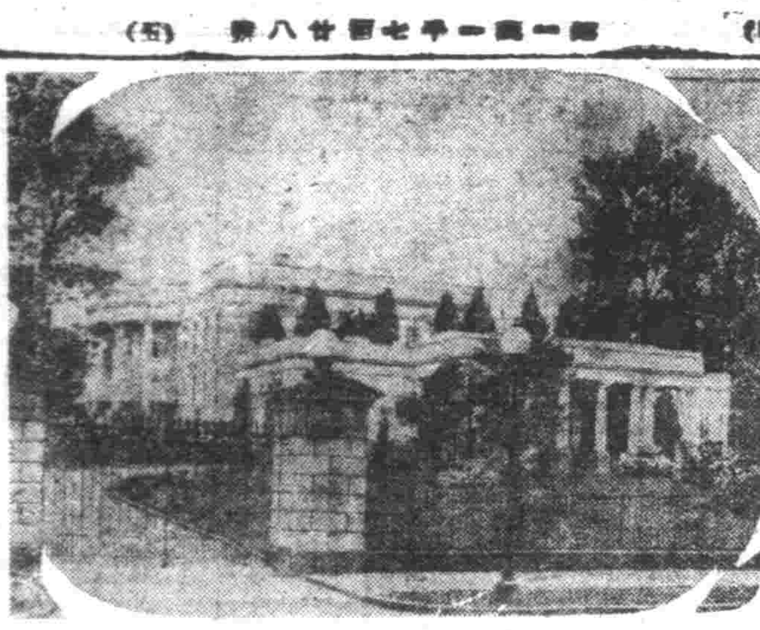

美國的羅斯福政權、自其成立當初、就濃厚的帶有獨裁之色彩、羅斯福自己陶醉於那獨裁裡、遂驅使美國捲入大東亞戰爭的漩渦裡

我們要說的、關於政治、是否認議會的政治老羅這傢伙、雖然尚未至否認議會、然而抑代替議會（即政黨）、把握了政治的主動性、結果、議會的勢力、顯然削弱、一方、運籌帷幄的智囊團和其他側近者的勢力驟然增大、這些人們、和羅斯福化為一體、決定美國的重大政策、去年日美交涉時、這些智囊團們、於把草那暴戾強橫的對日照會案上、都盡到很大的任務、就這末拖下去、羅斯福的獨裁、滅卻了政黨的勢力、而吾人在此必須注意的、則是政黨間主議主張之差、隨同時局之推移、顯形稀薄、尤其大東亞戰爭後、要謂舉國一致的體系上、這種傾向、十分顯著、今日之下反對黨之共和黨、關於戰爭政策、也絕對支持羅斯福的立場、今日的美國第一黨、實際說來、也並非是民主黨、當然要推所謂『羅斯福黨』的智囊團、以及他背後少數的人們之一派、

背後的四十四人

而羅斯福黨是和羅斯福有切膚關係而企求鞏固地步的人們、黨本部設在大總統官邸、羅斯福左右的（椭圓形之間）黨幹部之輩、通稱「白宮派」每日散步會見大總統、甚有時越過有時在廊下受羅斯福招呼和他們商討、當彼等直接向羅斯福建議、又直接聽彼之命令、而移於實行、

十二月六日那天的美誌生活上標題「羅斯福黨影之人」揭出此等大總統之『側近者』四十四名、據『生活誌』之筆故、羅斯福黨之第一層、有呼為「白宮派」之幹部九名、第二層是把持獨裁的政治思想之八名經濟復興者、第三層是根據某種理由、專對羅斯福個人誓以政治的忠誠之七人閣僚乃至政府諸高官、此外十八人議員與二人之『思想製造家』參加羅斯福之幹部政治、然十八人議員、乃担任適可之任務、故其地位稍低、形為羅斯福黨的一種院外團、總之一驅廿四名之姓字、即可知道羅斯福黨乃多擁有猶太人、大概值得注目吧！

〝白宮派〟

却說羅斯福黨的領袖是誰呢？現在先介紹『白宮派』的九名第一名即是大總統最親近的顧問兼『特別輔佐役』之哈里、霍普金斯、次為最近辭去大審院判事就任經濟安定局長官之傑姆士、班茲、彼眼前美國之對通貨膨脹問題的總帥、此外為大總統之行政輔佐官兼各種機密工作之秋維得、奈爾斯、彼雖不在政治圈內、然而乃是關於國家行政的底層者界裏的專門家故大總統只用他為專門家的顧問、行政機構再編成之計畫者現預算局長官哈洛爾得、斯密斯、多年為羅斯福屬用之律師、一九三三年組織有名之羅斯福的智囊團一時為大總統公文書之作者、現在執事大總統之演說草稿與擔任紐斯國際之紐約的地方判事紗徵爾、羅珍曼、事實上已成為和大總統的經濟顧問勞勳統計局長伊沙特、盧賓、CCN（民間國防局）的計畫立案者、對蘇武器供給問題的處理者、勞勳統合幹部的『商議者』、担當大總統的特殊連絡官的任務

預算局次長亞巴、法拉克、也以大總統的秘書成了著名的『斯契爾亞』、也是智囊團裏的一人、

產業復興派

羅斯福獨裁政治的讚美者兼策劃家的八名產業復興主義者大概是衝頭衝尾的產業復興主義者的現內務長官哈羅爾特、伊克斯物價統制局長官甫溫、罕達遜、大審院判事羅巴、加克遜、國務次官補阿德瓦、巴爾（此三人為古典的產業復興主義者）經濟戰爭局的責任者衛洛、巴基斯、檢事總長法蘭斯、畢德、戰時情報局次長亞基波特、馬克雷修、內務次官耶普孚達斯（

黨第三層的七人

擔當黨第三層的七人的閣僚或政府高官選出的猛者的陣、如典型的猶太人以羅斯福的忠實的閣僚間名的財務長官亨利、摩根陶、最近信得美國戰時食糧問題統制官的地位的農務長官克羅特維加德以郵政長官進入羅斯福內閣中的大主教代表佛朗克、沃加、戰時生產局長官德那特、納爾遜、農務長官特設顧問卡數加、耶盧基爾、社會保安局長官亞沙、阿爾特梅雅、戰時生產局計畫委員長洛伯特、奈沙等都是

（附片即美國之白宮）

風箭

△…昨天本報、曾介紹過美國宣傳的反宣傳性格、的確那宣傳是投於美國歪曲的敵愾心之所好、巧妙地去營謀隊列、但在防禦美國那推階級的鬼許事例之一端、斯楊格以日本愛德華泰國報紀者、服務有年、後任國際通信的東方通信員、向其特約報東京某報、提供犯事、他所用色的一件滑稽事、則是康報『伊亞哈特禮權機』在太平洋表現的一頁消息、而專擬胡說記者的大名於世界。

△…那傢伙、回到美國以後、竟而忘掉了各界後援之熱誠、寫成『日本出的黑暗面』一本書、他的一流大謊、全篇盡是、而美國國民忘掉了受騙的經驗、爭先恐後的讀着這本書、十分暢銷。

△…楊格品行惡劣、在日本時、曾經欺騙某美國人宣教師的姑娘、醜事濫傳於世差一點兒、雖又神奈川縣外事課逐放處分一非人格者！而且他是個地道的猶太人。

△…數年以後、美英敗退之後、他或將更寫出『星逝的日子』之書、我們一定要爭讀這一本書吧。

國民儲蓄運動
功勞者慰安會

【新京】國民儲蓄中央實踐委員會於十一月八日假記念公會堂由大同劇團出演、已對新京特別市國民儲蓄實踐委員會之滿系國民儲蓄運動功勞者實施慰問完了、今為慰安日系國民儲蓄運動功勞者起見、於本月廿一、二兩日之間假紀念公會堂舉開國民儲蓄運動功勞者慰安大會之節目有新京演劇研究社登台出演名劇『赤道』該演大東亞聖戰電影、於公演前、特由國民儲蓄中央實踐委員會會長青木戈經濟部次長及新京特別市國民儲蓄委員會會長大迫副市長之講演、

一月十日開獎
第一特獎 五萬圓
第二特獎 五千圓
驚異的大飛躍
大興有獎儲蓄

撫慰陣亡勇士英靈
慰靈祭盛儀空前
東西盟邦相互參列嚴肅舉行

【東京】為謝世界正義確立、東西盟邦各國互相呼應、為獲得樞軸必勝之日、日夜繼續展開果敢之決戰、茲為撫慰收得此種赫赫戰果之日本及盟邦陣亡勇士英靈起見、皇道會決以日本軍官百名、相當祭典委員、而於東京府、市後援會、在鄉軍人會、傷痍軍人會、軍人援護會、日法、日德意親善協會東日、讀賣、朝日、同盟各新聞通信社後援之下、值此逢迎開戰第二年之際、舉行極有意義之日本及盟邦陣亡勇士慰靈祭、已於十九日午後二時在東京小石川區後樂園運動場、嚴肅執行、是日式場揭揚日本及盟邦各國國旗、飄揚於半空、燦爛輝目、正面中央為祭殿、排滿由各方面贈送之榊、花圈等物、經市內各大學高專男女中等學校、國民學校各代表學生生徒、在鄉軍人、大日本婦人會、傷痍軍人等凡五萬名參列、其中并有佩帶卍字章之留日希特勒青少年團九百二十餘名及着黑襯衣之意大利少年法西斯隊二十餘名、光滿場熱烈之希望、及至所定時間、乃由東條首相、島田海軍、谷外務、青木大東亞之各大臣、奧特德大使、茵戰爾意大使、王滿洲國大使、徐中華大使、柴那泰國大使及伊、德曼芬蘭、巴爾、列斯克羅馬尼亞羅克匈牙利、貝那普保加利亞各公使弁林（…）荒木、高橋（三）竹下海軍大將、東鄉來栖、武者小路前德大使、吉田、天羽前意大使等着席、隨更由林神社秋岡宮司、奉頌之神官八十餘名於祭殿左右就席、於由祭典委員長頭山滿翁致開式之辭、然後實行國民儀禮、其次由陸軍戶山學校軍樂隊繼續演奏日本、德國、意大利之國歌、乃由秋岡宮司以下神官之手實行修祓、降神獻饌之儀、並由宮司朗讀祝辭、後再新行祭詞、而由小笠原長生子爵委員長代讀祭典委員長之祭詞、其次岸去東京市長、片岡大阪市長工會頭亦以民間代表奉上祭詞、隨更由東條首相以下三盟邦大使公使之、各界代表奉獻玉串、而進撤饌、昇神之儀、然後復由軍樂隊之伴奏由五萬之參列者一同齊唱『海征』一新樹輪、必勝之信念、於是祭典乃無延遲告終由此、由頭山翁發聲、高呼聖壽萬歲、盟邦萬歲云云

整備確立思想言論一元化
日結成言論報國會
開催創立總會決挺身於思想戰鬥

【東京】在大東亞戰爭之展開進化之同時、思想戰之重大、愈為重大、皇國言論人之一元的團體結成、以國民思想之統一為目標本年春以來、一部之思想家評論家及情報局之間、迴於其遵化、作種種協議、最近乃結社團法人成大日本言論報國會、其創立總會、於二十三日、開催於大東亞會館、大日本言論報國會、基於國體之本義、為征戰完遂確立貫實之日本的世界觀、闡明大東亞新秩序建設之原理及構想、以挺身於思想戰之目的、其事業在情報局之積極的援助下、以會員相互之思想的錬成思想戰之實踐並共研究為眼目、在本報國會之結成同時、既存之日本評論家協會遂告以發展的解消、如斯由於言論報國會之發足、先行整備完了之新聞界、出版界、與文筆報國會相並、藉諸思想言論界之整備確立、將決戰下思想戰、作强力之推進、確立基礎的體制云

請買滿洲國債吧
股票交易買賣 股票金融擔押
滿洲野村證劵株式会社
奉天市大和区加茂町第七号
清泥部外交員 衛懋禮
電(2) 三三五番 三三三 三三一四

痔漏除根
冠痔丸 麝香化痔散
發賣本舖 國瑞藥店
奉天市小北城門外西朝電車站道北

立本大旅社
客室寬濶 清潔衛生 安全舒適 招待慇勤
西式臉盆 溫凉水道 電灯電扇 電鈴暖氣
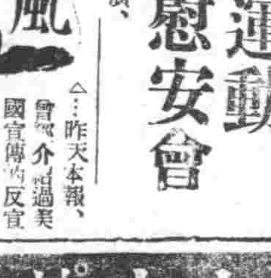
大西關新首南衛
電話 營業部(三)五一三一七 旅客 三〇六一

萬人油

羊癇瘋癲狂病
賽湧泉下奶藥
總發行所奉天市大南關外路西 欣榮堂厚記
代售處北京東四南小街三三九號安瑞電料行

奉天市大西關大什字街口路北
普明醫室經售 男子腎病良藥 固本養腎丹
專治遺精滑精
定價每盒七圓內裝十粒十日用量外埠函購請由郵局掛號匯款每盒加郵費四角服法購時附有詳細說明書獨家經售並無二處函索說明書附郵票六分

勳三位總務廳參事官兼建國十周年祝典事務局副局長植田貢太郎閣下前患病療養中於十二月十八日午後三時三分逝去恐未週知特此訃告
再者告別式於十二月二十一日午後二時在新京協和會館依佛式執行特此謹告
康德九年十二月十九日
葬儀委員長 總務廳次長 松木俠

敬訃者家父植田貢太郎前患病療養中於十二月十八日午後三時三分在自宅逝世恐未週知特此謹告
康德九年十二月十九日
新京特別市錦町四丁目二七
嗣子 植田泰慈
親族代 植田德次
友人代 向坊盛一郎

(19)
強利比兒

這樣神速的治療劑 底確是優秀無比！
一旦淋病加身、倘或因循不治、最易釀成惡化險症、造成終身遺憾、奉勸患者諸君、捨棄向來的姑息平凡療法採用本品－強利比兒只由內服數日、殺滅淋菌易如反掌
本品保以雙連氨苯磺醯胺製劑與其他有効藥料精煉而成的最新化學藥在最短期內止疼止膿、根本治癒、遠勝他品、一試便知！
主治功能 ○急性淋症 ○慢性淋症 ○副睾丸炎 ○攝護腺炎 ○扁桃腺炎 ○中耳炎
各大藥房皆有代售 發行所 竹村製劑所

半煉仁丹牙粉

殺菌清掃力强大 把討厭的口臭 細菌，齒垢， 除淨無遺， 牙病，從此絕滅！
優異的清香和感覺 涼爽，痛快， 精神刷新！
各地均有出售
仁丹

補血强壯

主治 貧血 虛弱兒童 病後恢復期 精力疲乏 肺癆 營養不良 慢性胃腸病 心身過勞 衰弱 神經衰弱
保利他民
(ポリタミン)

爲確保槍後經濟安定 市警取締計七十三件

違反經濟統制

【錦州】市警務廳經濟保安科當局、此年末年初、商品市價、頗呈洶湧之勢、然經濟保安科、際茲大東亞戰爭完遂之秋、爲確保槍後經濟、對市價平穩起見、乃對市內飲食店業、鮮果茶食業、露店雜業等商嚴加檢舉、究明是否依照公定價格、或取得不當利益與詳細取締、結果違反經濟取締者、共七十三件、計有關於飲食業取締者、計有滿洲飯店、得味齋以下二十八家、查此等飯館違反經濟取締者、多爲於供給客人食用之白麵、參入土豆粉、及包米粉等雜貨、而圖取不當利益、更有私賣猪肉、縮小菜碼、及私自漲價等事、鮮果茶食業違反者、計有人和美以下十三家、此等菓子製造業者、竟將白面內參入雜質、雖應給白糖不少但其所製造之菓子、並無甜味粗濫難咽、故今加以取締結果、均大受膺懲、更有露店雜業商三十二件、此等露天小賣者、並不依照雜業組合之公定價格、私自賣出、而行紊亂市內商行、故全市內各奸商利徒、經今次一網打盡、市面定能平穩、闇消事件絕滅、將與槍後經濟確保上貢獻莫大云、

好學之日滿人 指日可登龍門
二十七日各市語學試驗

【大連】州廳學務課州廳之語學試驗、於二十七日午前十時、在旅大兩市、及州內各民政署、實施州民之受驗者、滿人中希望日語受驗七百名、日本人側、希望華語受驗二百五十名、本年希望人數、日滿人比去年激增、試驗塲所分定之如下、大連市日語（協和實業）華語（早苗高女學校）、金州、普蘭店、貔子窩各民政署管內、皆假各公學堂

禁煙宣傳週間 收得莫大成果而閉幕

【承德】本省道德總分會爲翊贊國策之遂行、達成改善風俗勸化之使命、爲謀援助完成鴉片斷禁國策起見、特由該會主要職員及講演員組織臨時禁烟宣化部、迄今已屆一年、對於宣化勸導上、竭盡全力、受感化而自動戒除者、大有人在、依照規定、企圖再加一層浸透計、特實施禁烟宣化強化週間、自月之十日起、至十六日止、已圓滿閉幕矣、連日聽講者、異常擁擠、而自省自願戒除者、統計已有四十餘人、該會對此等覺悟之衛民、其欲加入康生院者、由該會介紹入院、而欲入感化班時、待至明年辦理、總之此次強化週間、已收得優良成果閉幕矣、明年度再舉行時、預想更有無尚成果、素稱毒烟區域之熱河省、爲儀緩實施講演宣化、於禁烟前途頗堪期待云、

【照片說明】全國各地之我國一般農民爲增產出貨報國所以全國各地出貨成績、十分良好、較諸客歲、有數倍之增加、蓋緣也是土地肥沃之區、今年以雨水調和氣候良好、特別豐收、出貨農民、車水馬龍、糧穀堆積如山、歡喜喧嘩之聲、傳於各處、其熱烈景況、使當局極爲感激、

爲確保戰時食糧安定國民生活 舉開增產出貨會議
討論本年出貨對策及來年增產運動

【東安】値此非常時局下、政府當局爲確保戰時食糧、以安定國民生活、藉期大東亞聖戰槍後民需無虞計、乃年在全國各省市展開農產物出貨運動、澈底撲滅暗盤交易、以達成東亞食糧基地使命、東安省當局、爲順應此重要之國策、力謀積極達成此任務、今更爲澈底喚起全體省民協力對農產物急速出貨起見、於日昨上午十時、假官東會館大講堂舉開增產出貨會議、討論本年農產物出貨對策、並來年之增產運動力謀、國境省農產物收穫圓政府當局之期望云、

明確蒐貨工作 調查班分赴省下

【牡丹江】爲當前重要國策農產物出荷促進、督勵協力一寬之協和會省本部茲爲明確省下出荷工作遂行過程中之實態、特本諸中央之方針、由高參事金野、郎兩部員、編成農產物出荷督勵促進工作調查班、業自昨十一日起至八日間、分班赴省下實施調查工作、調查之地區有
△寧安縣下 寧安、青林、仙洞海林、新安、蘭崗東京城各街村
△穆稜縣下 馬橋河、下城子、八面通、興寧石各街村、調查事項大體爲本部分會並現地機關活動狀況、農民對本年度出荷方策之要望事項、暗交易之社會的機制及集團出荷之實績等諸事項云

科長級異動

【遺圖】縣公署近日科長級稍有異動、即企政室事務官李紹華及主查（原庶務科長）藤村由次郎二氏均轉至他處、所遺庶務科長缺由黑河省長官房總務科事務官中澤武雄氏接充、而第一科長李遺缺由總務廳地方處事務官郭士氏接充、該兩任科長現已赴任、此後必有一番新發展云、

關東州明年度實施 青壯年体力管理令
對病弱者診定後實施治療

病弱轉強 子孫健康

【大連】大東亞戰下、對於負擔北邊鎖鑰重責之在滿青壯年等、須極謀其体位向上、以備將來國防國家之建設、因此州廳當局、今回實施關東州國民体力管理、二十一日午前九時半頃於州廳會議室、招集滿鐵、市役所、各民政署、遞信局、諸專門學校、青年學校、以及刑務所等各方關係者、參集之下、開催此實施協議會、現在內地側、已自昭和十五年度實施國民体力法、以之即應帝國之飛躍的發展、助長國民体位向上、關東州雖無同法之實施、但在十一月中、由關東州保健館、對州內各會社、工場等從事青壯年、施以集團的体格診檢、結果、全員三千二百三十五名中診定結核症百八十三名、同輕症二百六十八名、即佔全數百分之一三九四、此亦令人可憂慮者、基於此今後、急應實施体力管理、健民健兵、即國家發展強盛之基礎、查此制之實施、須先以勅令公布（關東州國民体力管理令）大体自明年度起、以滿二十歲至二十一歲之青年爲對象、由州廳長官指揮下、以官任命國民体力管理醫、以同醫實施檢診、並令保護者、或其所屬長等、對於罹病者、及虛弱者、使其療養、以資保護青年之体力、更對受体力檢查者、各交付以体力手帳、記明檢查內容、並治療狀況、如患結核、或花柳病者、強制的命其治療、以資子孫保健云、

州內 鄉間燒香者不絕 豐年樂業有昇平氣象
（謳）（歌）（樂）（土）

【大連】關東州民、本年秋收豐足、人民生活安定、衣食無缺、謳詩樂土大有昇平氣象、入秋以來、鄉間各會住民、人事閒暇之際、燒香還願者、大有人在、或爲聯絡感情、而邀會親友、名曰燒太平香、藉以酬神祇祈保佑全家人畜平安無恙、亦足見州民之安居樂業、表示大有豐年氣象、入冬後、鄉間日有燒香者、各會相繼舉辦不絕、足衣足食、農民之優遊卒歲、令人羨慕不置云、

南滿版

錦熱弘報要員講習會 已自十七日起在離宮舉開

【承德】弘報處主辦之錦熱兩省縣旗弘報要員講習會、自本月十七日起、在離宮內地方職員訓練所實施、除渡邊省次長及高計情報科長担當講演及解說外、中央方面並預定有弘報處、協和會、中銀、勤奉局、及新民會關係講師五名來承、茲誌其日程如次
十七日＝入所式、渡邊省次長講演、高計科長（關於共產匪）午後懇談紙劇
十八日＝協和會本部田川參事（協和會之理念）中銀箕浦氏（貯蓄運動）
十九日＝勤奉局藏岐事務官（關於國民勤奉制）高計省情報科長（世界情勢）
二十日＝興安局山根事務官（蒙古行政與弘報）
二十一日＝大石參事官、諸方檢察官（思想戰）
二十二日＝（新民會之運動）講師未定
二十三日＝退所式、喇嘛廟見學

州置籍船滿華船員 薪俸改正增加津貼
明正實施遭難者尤優遇

【大連】決戰下、從事海上、輸送之船員等、其所負任務、益感重要、因此海務局、運管會、及大汽以下四船會社、所結成之關東州海運奉公團、對於在州置籍船從事之滿華普通船員等、其身分有以解決、時局下、活躍於海上運送之船員等、加以全面的改正、以資非常時局下、開催第七回臨時委員會、附設左列三要案、其內容如下、以爲船員等注意云
△給與改正之件、沿海區域航路之船員、不關其職名如何、一律增加三圓、近海航路以上船員、皆增五圓
△勤續津貼制定之件、限於近海航路以上、從職種、滿六個月者、加三圓、每越一年加一圓、滿十年以上者、每一年加二圓
△由於大東亞戰、遭難亡津貼之制定、對於軍、公用船員、支給本俸十四個月份、軍公用船員遭難死亡者、支給本俸二十六個月份、此外支給本俸四十個月份、
以上各項、其具體案、殆已協議決定、最近將開催海運奉公團理事、及幹事會、經正式的決定後、預定自明年一月一日起實施、一般船員聞知、皆喜形於色云、

自恨誤入毒海 立志決意戒除
道德會宣傳感動癮者

【承德】熱河省道德總分會爲達成改善風俗之使命、宣化之職責、以資完成發揮東方固有道德之重大趣旨起見、關於國策遂行之禁烟斷禁之國策計、由該會講演員、組織之臨時禁烟宣化勸員、藉期達成鴉片斷禁之命、日來對本街癮者實施講演、不辭舌弊唇焦、痛陳鴉片麻藥之毒害、加以終理事長之熱心講述、聽者頗爲感動、現在已有十七名覺悟以往之非、自動願戒除、該會對於此等自省之衛民、極爲嘉許、將與關係機關連絡、明年度開始戒除時、盡先治療此項反省之十七名癮者、使其早離苦海云、

煤球作祟 姑侄被薰斃命

【新民】縣內有常某者於本月八日、赴奉公出、其夫人常楊氏、年二十二歲、赴其母家歸寧、自懷六甲、於十日、因其母家外來串門親戚二人、居室陝小、不克容宿、乃携其親侄楊春生、年十五歲（乃第二國優校優秀生）爲其作伴、同到社內住宿、因該社辦公室、空閒多日、非常寒冷、楊常氏、燒炕之後、又將煤球爐子升起、以爲取暖、於同日夜、十一時、列車回新、送到其居史楊義之家、始知其夫人、因居住不便、赴社住宿、該社長即同到社內、叫門不應、心頗疑惑、將門打開進入室內、即發現煤烟迷目、氣味奇異、極目細看、見其夫人屍倒地下、左足僵硬、楊春生、左腕僵硬、其餘被褥衣服、多半燒毀、狼藉不堪、細辨之下、認爲被薰無疑、乃在百分驚恐之下、延醫施救、因時間過久、毫無回生可能、該社長據云與楊常氏、夫婦感情、極爲良好、親愛備至、此次遭此意外禍事、比翼分飛、一般人、對此姑侄慘死、莫不惋惜、該社長尤爲隱痛難堪、本一十日經新民警司法、及區檢廳二方、詳細檢視、調查考證、確爲薰死、並無可疑之點、令其備棺掩埋、一般使用煤爐者、當互加注意也、

榆樹出荷成績 已達五分之三

【榆樹】基於省次長會議之結論、爲東亞解放戰之完遂、負有食糧基地之我國、在本年度之政策中、觀爲當前急務、縣當局爲遂行國策、聖戰完遂外、更作成慎重詳密方案、提醒農民之自覺、獎勵農民用品之配給、並縣本部組成撲滅暗盤交易運動及縣警務機關所組成檢問科、檢查縣等督勵員、以及直接辦理出荷各機關人員皆体認時局、羣策羣力、無敢稍怠、以期糧谷出荷早日達成、據息稱、現全縣出荷狀況已達所期數量之五分之三、據此可知出荷日期、尚不及兩月、竟達成此種成績、實頗其圓滿云、

爲期達成節約運動 召開經濟懇談會

【承德】商工公會基於非常時期經濟統制体制擴充之際、爲期物的資源之確保、免除無味消耗以資達成節約運動之使命起見、關於興亞要務、須有研討之必要、十七日午後一時、在該會會議室、由關係側出席之下、舉開經濟懇談會、以無關之立場、互相發表意見、以期收獲經濟統制之完璧、已通知關係機關、屆時一致出席云、

青年雄辯大會 優秀者已發表

【營口】大東亞戰爭勃發一週年紀念儀完畢、盛期青年之前十一時假營口電影院、舉行青年雄辯大會、聽衆男女約數千人、於熾烈青年之三部審查結果、對各部優秀入選者列如左記
青年團 一等 清誠日語學院 二、三等 第一國民高等學校
滿洲系一級 一等 向唐國民學校教員 二等 滿洲實業營口支店 三等 撫順國民學校教員

實施救濟貧民 協和劇團演劇籌金

【敦化】敦化縣當局自本年度歲末皆實施、歲末同情週間、集金救濟貧困民衆、一般貧困民衆、莫不喜上眉梢、協和劇團爲愛國公演話劇、以期籌集救濟金、敦化縣民衆皆熱烈贊助、於公演時大爲歡迎云、

戴敦化縣長親自赴鄉視察 糧穀出貨達高記錄

【敦化】敦化縣長戴廣元氏、自到任以來、對治績力求公務、刷新與縣民謀福利、故縣內民衆皆信仰該縣長、今次基於政府之指示爲期使縣內完成「增產與農穀出荷」之大使命、故本月十四日乘輿們行之二一次列車赴大石頭村視察該村農穀出貨情況、並慰問當地警備之偉大戰士、同往長官有張經濟科長穆紫學人云、

爲期聖戰達成最後勝利 實施建艦獻金運動

【營口】自去歲十二月八日至今、每日由無線電中所聽到之軍艦行進曲及海軍所獲得之大戰果確使我國民由衷心發現感謝及感激、於是大東亞共榮圈由於大東亞所保佑並後之勝利、但是我等爲保護及育成共榮圈之確立、在各種武備之中所有者即爲須強化海軍力、關於此點、即三歲兒童亦爲熟知之事、我等試再回想日俄戰爭之日本海戰其所得之大戰果及奏其勝凱歌之勝利譚實乃一頁燦然光輝之歷史、再此次在大東亞海、索羅門之海戰、美英、和蘭之軍艦大半皆被日本海軍予以擊沉、今後我等爲期全戰擊滅敵國軍艦之打算是以當局方面遂有建艦之計劃、實行一日所得之工資獻金運動、若是我等爲槍後之國民必須極力援助使我等海軍力再進一層之擴大、關於輸出獻金依國民鄰保組長之要旨不問多少由各隣組員一月金由該隣組長將獻金集合一起限十二月十四日以前向各區事務所送交、再由營口海軍協會後援會支部整總並辦理獻金手續云、

市教育會總會

【營口】營口市教育會康德九年度總會二十日午後一時於公會堂開催、當日舉行教育功勞者、思想宣化懸之表彰式、並施行會務報告、決算報告及審議各種提出之議案、最後以古川米吉氏之講演而終了云、

交易稅說明會

【營口】當政府發表此次新創設交易稅對於營業交易者不問法人、個人皆實行課稅爲期一般市民澈底瞭解起見由商工公會主催之下特於月之十七、十八兩日午前十時分別召集綏定、通惠、大和、太康、河北省區之各項納稅義務者於平安電影院開催交易稅說明會、結果所獲成果頗其圓滿云、

演藝報國隊 滋昌圖工作

【昌圖】滿洲演藝協會爲輔助國策乃組成增產出荷演藝報國隊若干組分赴各縣活動、蓋此次計劃本縣者有張象臣外女員十二名、每日在縣城交易場登臺講演相聲、大鼓、戲法並有理地機關職講演、一般軍戶大爲歡欣、此舉對於出荷之成績當更有裨益云、

無線電

十二月二十日（星期日）

午前

七、〇〇（新京）報時、新聞
七、三〇（新京）國民体操 一、滿洲國歌 二、愛國行進曲 三、國民進行曲 四、向前走 五、國民壯行歌 六、愛馬進行曲 七、興亞進行曲 八、協和進行曲
八、〇〇（新京）建國體操
九、〇〇（營口）兒童時間 童話「失去了孩子的母親」營口市公立揚武國民學校教諭 張英林
九、二五（新京）國內介紹
九、三〇（大阪）音樂 一、萬歲歌（大澤壽人作曲）二、軍隊進行曲（里阿爾時修德拉斯作曲）三、軍隊進行曲 四、英雄進行曲 五、圓舞曲「蝙蝠」（約翰修德拉斯作曲）大阪放送管絃樂團指揮
一〇、〇〇（大連）趣味講話 小說鑑賞 朝比奈
正午（新京）報時、歌謠

午後

一、三〇（新京）歌曲 蘇克曼作曲 洞簫 胡琴 四重奏 一、小夜曲 二、歌劇
二、〇〇（安東）蒙古民歌 張東松 二郎
四、〇〇（新京）新聞
四、三〇（奉天）食料品小賣價格
五、三〇（奉天）唱片 河南墜子
六、〇〇（新京）兒童時間 朗讀兒童生活記
六、三〇（奉天）口琴合奏
七、〇〇（新、奉）報時、新聞、告知、今日勝利、夜間節目預告
七、三〇（新京）絲竹合奏
七、五〇（新京）話劇 水果滿映劇研究會編劇
八、二〇（奉天）錄片大鼓
八、四〇（北京）華北通訊 滿華交換放送 演藝
九、〇五（新京）滿洲通訊
一〇、〇〇（新、奉）報時、新聞、告知、明日節目預告
一〇、三〇（新京）詩詞 五女七貞（二三四）宋璽琮

株式會社大興公司招考營業所練習員
一、採用人員 六〇〇名
一、考試日期 陽曆康德十年一月十七日
一、採用資格 年齡十四歲以上十九歲以下者
二、旅費 對於投考者支給由居住地至就近考試地點之往復三等火車費或長途汽車費
一、詳細事項請向就地支店或大興當詢問
奉天支店（奉天市瀋陽區一心街）
錦州支店（錦州市惠華區）
吉林支店（吉林市）
新京支店（新京特別市）
哈爾濱支店（哈爾濱市）

公示送達
原告 楊俊海
被告 楊俊寶
右當事人間因康德九年（德）第七六號離婚事件向被告應行送達之左記書類保管於本院到場進行收領書類康德拾年壹月二十一日上午十時言詞辯論期日呼出狀及催告書一件訴狀副本一件
康德九年十二月十七日
奉天地方法院書記官 黃世信
注意 右開書類未受領時以康德拾年壹月十日該書類於法律上視爲送達

天東亞商業學院招生
一、資格 國民高等學校畢業者或同等學力者
一、額數 三級（百五十名）
一、報名日期 自十二月一日至十二月二十四日
一、考試日期 十二月二十六七兩日
一、學院地址 奉天大東區

奉天大同實業學院招生
一、學額 一年生四級二百四〇名（課程與國高同）
一、資格 國優畢業者爲合格
一、報名日期 自十二月一日至十二月二十四日
一、考試日期 十二月二十五廿六廿七三日間
一、學院地址 奉天市瀋陽區小南街三段一九四號
電話（四）二五八六番
另備詳章（附郵票四分）即寄

大照作廢
領名人物福祥坐落奉天市大東區聲明街壹段三三六號宅地新土地執照一紙地號三三六號于七月四日不愼丟失嗣後無論落于何人之手概作無效除呈請市公署補發新照外特此登報聲明
右聲明人 物福祥

遺失圖章作廢
於本年十一月三十日遺失圖章一枚文曰康平劉床子及執事人名章一枚文曰劉殿臣印此後無論落於何人之手概作無效除已報告管轄官署外特此聲明康平縣康平街劉床子
執事 劉殿臣 啓

聲明遺失
啓者於本月十五日由奉天大東銀行匯安東該行照付六八三號匯票壹張計國幣九百圓正不愼途中遺失除在該行掛失票外特此聲明作廢
安東德茂洋行 啓

遺失者茲因同胞三人二弟石玉寶三弟石玉成曾于康德三年三月十五日析居以後伊等行爲不檢嚴戒不悛今于登報之日起與伊等脫離同胞關係特此聲明
奉天市敷島區厚生街四段七十四號聲明人 石玉峯

地照作廢
亡夫金福杳領名早田一段三百卅四號五十六級四千九百六十方米坐落錦縣女兒河村楊興屯鐵道北南北壠又旱田一段三百卅三號五十五級一千三百四十方米坐落女兒河村楊興屯鐵道南南北壠地照兩紙不愼遺失業向錦縣地政科聲明請予補發新照外右記兩張地照無論落於何人之手概作廢紙錦縣女兒河村楊興屯門牌五八號金金氏 啓

緊要啟事
啓者 敝人吳額波宋澍春王祝五於康德五年在小西街一段一〇三號合資開設公大成轉運公司委任魏華齋爲經理人現因意見不合敝人等於本年十二月十五日將股東退出嗣由魏某接收自營開設後關於該公司任何事務及損失或內外債務擔保等事與敝人等股東毫無任何關係恐未週知特此緊急聲明
聲明人 奉天小西門裡 利洋行
吳額波 宋澍春 王祝五

中央大戲院 奉天北市場
上海 張治兒
男女演員共三十二名 早晚一日二演準
頭牌主演 張治兒
早場 發大財 聽差
晚場 誰之子 一碗飯 大人
初次來奉與其他君不同 幸勿錯過

燃料界堪驚異的革命兒 半成骸炭（文化炭）
保健防止之理想品 爰乃命名爲文化炭
〇滿洲國型火爐之構突下部設備簡板依此最爲絕好燃料
〇火爐七輪燒房及炊事爲最適品
〇無煙無臭
〇起火約等石炭之四倍
註 火起時無青瓦斯時必將通風之蓋閉其八分且妥
〇約木炭價格三分之一
〇室內之溫度何時皆可平均
〇衛生經濟之理想品
〇煙之掃除一冬僅一次

本品之特長

公定價額
一斤 六拾參圓
半噸 三拾貳圓
…

暖房治療 鍋爐工事 用以木炭代用品殊爲至便
新用電話及書面口頭申請爲荷
奉天市鐵西區工業街三段ノ三
金泰公司 電話五一三五三七番
申込所 奉天市小西區小西街三段一八五（永聚興內）
金泰公司出張所 電話二一六七四一番

十大特輯つき
滿洲版
新年號
五十錢（送料三錢）
主婦之友社
新設 海軍兵學校 陸軍魂
冬の婦人子供服と手芸物の作方
妊娠と安産
結婚と家庭建設 勝ち抜く生活 正義と日本婦人
主婦之友
總理大臣夫人 東條勝子
必勝の滿洲生活訓
滿洲生活と家庭教育
現地座談會
滿洲の家庭の温い榮養料理の作方
寒い大陸で健康兒を育て上げた體驗
戲曲 米百俵 山本有三
新連載小説 文鳥 堤千代
南太平洋海戰記